朝鮮日報 朝刊
本紙朝夕刊十二面

社說

敎員의待遇改善
臨時手當制가튼것을實施하라

一

物資의不足, 物價의 高騰으로 因하여 一般定額給料受領者는 生活上 困難이 加重되는것은周知의 事實로 되어잇다 그래서 所謂股肱產業方面과 밋其他 一般事業界에서는 이것을 救濟하기 爲하여 各種의 手段과 方法을 講究하고 잇다 이定額給料受領者中에도 敎育에 從事하는 一般敎員 特히 初等學校敎員들은 何等 이런 方策의 徐擬도 입지못하고 잇다 그러므로 그들의 生活上窘急은 推測하기 어렵지 아니할뿐안이라 此際무슨 方法이든지 講究치 아니하면 안될것이다。

二

元來 敎育者는 高潔한 人格과 深奧한 學識으로 社會의 儀表가 되는것이라고 할수가잇다 그러나 『衣食足而知禮節』이라는 管仲의 말과가치 아무리 敎育者라도 衣食에 걱정이 잇고는 敎育者된 本分을 다하기 어려울것이 事實이다 하물며 現下의 初等敎員과가치 殆拾圓程度의 俸給을 가지고는 到底히生活安定이 萬全하다고 할수가업다 白米壹斗에 貳圓程度하던때의 俸給을 가지고 四圓程度하는때의 生活을 하려면 그困難할것은 明若觀火의 事實이요따라서 專心全力으로 敎育上 義務와 職責에만 充實히기 어려운 事情도 업을수가 업는것이다。

三

敎育者는 다國民을 敎育하는 神聖한 責務를 遂行하는 任務를 가지고 잇다 그러나 特히 初等敎育은 어린 第二世國民의 體的成長과 智的發展과 德的向上을 마러가지고 奮鬪努力함뿐만 아니라 小國民에게 國民되는 要道를 가르키는 重大使命을 띠우고 잇는것이다。그러므로 그들의 精神上 體位上 外觀上 愉快 不愉快 樂觀 悲觀 乃至一動一靜은 直接兒童心理에크나큰 影響을 가저오고 이와가치 바든 影響은 兒童의 一生을 通하여 消却되지 안는일이 種種잇다 俗談에도『세살에 버릇 여든에간다』는것은 正히이方面의 眞實을 道破 한것이다 그러므로 初等敎員의 生活上不安定으로 이러나는 心理的影響이 不知不識中에 小國民에게移植되는것은 크게 注意할바이다。

四

方今 朝鮮안 各道에서는 道會議가 開催되어서 敎育에 關한 豫算을 審議하는中에 잇다 그러므로 當局에서는 勿論 敎員의 生活安定을 爲하여 되는限最善의 考慮를 하여겟지만 特히 敎員의 待遇를 改善하는問題에 關하여 愼重한 考慮와 方策을 講究치 아니하면 안될것이다 臨時手當制의 採用도 無妨하고 家族扶養料制도 조코또 其他類似方策도 조타 要는 現在와 가튼 物價高騰時期에 際會하여 敎員 特히 初等敎員의 生活安定을 策하여 敎育上 조금이라도 遺憾이 업게하여야 할것이다。

中山縣에再次鐵槌
我軍의寬大한處置를無視코
抗日軍隊가蠢動跳梁

【廣東六日發同盟】昨年十月中山縣攻略後 곳 同地를 撤退한 我南支軍은 그後推移를 嚴重監視하고잇던바 또다시 同地가 敵匪의 巢窟이되어 游擊隊司令吳飛가 同縣長을 兼任하게되엇스므로 五日을 期하여 再次斷乎 膺懲의 鐵槌를 내리게되엇다 이에 關하여 我南支軍은 六日 다음가튼 當局談을 發表하엿다

昨年十月上旬 我軍은 中山縣에 蟠居하여 暴威를 떨치고잇던 游擊隊及 縣正規軍을 膺懲하고 또 當局에 反省을 促하여 써 民衆을 그桎梏의 窮地로부터 救出하려고 討伐을 敢行하여 몃날안되어 游擊隊及 縣當局을 解消시켯는데 軍은 中山縣이 故中山先生의 鄕里의 땅이므로 特히 敬意를 表하고 또 自覺한 民衆에信賴하여 撤退하엿는데 撤退에當하여萬若我軍의 撤退한 眞意를 解하지안코 縣內治安肅淸의 効果를 나타내지안하 中山縣이 再次 抗日軍隊及 縣當局의 蠢動跳梁의地로 化하고 或은 援蔣行爲의 根據地로 化하는時는 容赦함이업시 再次軍을 進軍시켜 膺懲을 加하여 拔本塞源의 擧에 나올것인바 그時에 바들事態에對하여 我軍은 責을 지지안는것을 通告하엿다 그後 半歲의 經過를 보건대 遊擊隊司令吳飛가 縣長을 兼任함에 이르러 드디어 그誠意업슴을 認定하게되엇스므로 約束을 履行하여 軍은 斷乎再次이에 徹底的 膺懲을 加하려고 昨五日以來 進擊을 開始하엿다 良民에對하여는勿論 完全히 保護를 加할것이므로 盲動함이업시 我軍에 信賴하여 誠意를보이고 그러치안흐면 一網打盡에 殲滅할것이다

【香港六日發同盟】今次我中山攻擊에關하여 香港의 英字紙香港데레그라프紙中山特派員은 如左히 報道하고잇다

日本軍은 五日午前九時 驅逐艦四隻의 猛烈한 掩護砲擊下에 珠江西岸香州에 敵前上陸을 敢行하엿다 日本軍은 數十隻의 고무製 小艇에 分乘하여 上陸 目下若干의 敵의抵抗을 排除하면서 逐次進擊中이다 日本軍의 目的은 廈門과 石岐間公路를 遮斷하려는데잇다 日本軍의 上陸은 먼저 沿岸部隊를 猛砲擊한後 기픈안개가 낀속을掩護上陸을敢行하엿는데 市民은 이에놀라 廈門에 避難한者의數는 二萬에 達할것이다 日本軍의 一隊는 東岸으로부터 下柵으로 進擊中이다

二方面으로猛進

【○○基地六日發同盟】我陸軍○○部隊의 先遣部隊 遠藤, 野口, 若松各部隊는 ○○方面의 陸軍部隊와 呼應하여 海軍部隊의緊密한協力下에 五日午前十一時二十分 中山東南方二十五粁의○○에 敵前上陸을 敢行하여 左右兩側의 二方面으로 分하여 各處의敵을 擊攘하면서前進하여 델타地帶抗日의 牙城인 中山縣城으로 向하여 猛進擊을 開始하엿다 이날後藤中尉가 指揮하는我南支陸軍航空隊의 荒鷲는 斷雲이 低迷하는 惡天候를 무릅쓰고 同方面의 偵察攻擊하려갓는데 我地上部隊는 陸續○○에上陸 破竹의勢로進擊 作戰은 極히順調로 進捗中이다

【廣東六日發同盟】南支軍六日正午發表

一, 昨年十月上旬 中山縣附近의 蔣軍을 討伐하여 目的을達하엿스므로 一時撤兵하고 그動靜을 監視中이던 我軍은最近또다시 蔣軍의 蠢動을開始한것을 察知하엿스므로 昨五日午前十時 猛攻을開始하엿다

二, 我精銳丹羽, 遠藤, 野口, 若松 各部隊는 昨五日○○에敵前上陸을 敢行하고 또吉武, 川島, 宮澤各部隊는 西江右岸○○으로부터 各處의敵을 擊破하면서 各各中山縣으로向하여 進攻中이다 이리하여 抗日의巢窟 中山縣에對한 我包圍態勢는 이미完成됨에 이르럿다

海軍도協方

【廣東六日發同盟】南支艦隊報道部六日正午發表=廣東方面海軍部隊는 陸軍部隊에協力하여 三月五日中山攻略을 開始하엿다

前山寨占領
我包圍態度는完成

【廣東電話同盟】海軍部隊와 緊密한協力下에 五日午前 中山西南二十五粁로 唐家附近에 敵前上陸을 敢行한我精銳 丹羽 遠藤 野口 若松各部隊의 一部는 所在의敵을 擊碎하면서南進 六日午前에 이르러 澳門西北七粁로의 前山寨附近의敵 約一千을潛滅하고 同地를占領 又西江沿岸疊石附近에 上陸한 吉武 川島 宮澤各部隊와 呼應하여中山縣城으로 向하여猛進을 繼續하

南支精銳를閱兵하는 西尾支那派遣軍總司令官 左端은 安藤南支最高指揮官

黃將軍等에 重慶側逮捕令

【香港六日發同盟】重慶來電에依하면 重慶政府는 三月五日附로 陳中孚, 樊仲雲, 湯良禮, 陳春圃, 傅式說, 朱樸, 顧忠琛, 黃大偉, 湯澄波에對하여 彼等이 汪精衛陣營에 參加하엿다는 理由로逮捕令을發하엿다

海州入城一周年

【海州六日發同盟】徐州大會戰敗退後江蘇, 山東方面의 失地回復蘇潛地區의 死守를 부르짓고 三十萬大兵으로써 蠢動을 繼續하여오던 敵將于學忠의 牙城海州가 我陸海精銳 包圍猛攻에 陷落된지 벌서一周年이되어 治安이完全히 回復된海州는人口가 事變前보다 增加되어七萬에 達하고 日本人도 一千五百餘에 達하여 躍進에躍進을繼續하고잇다 이날日本人側에서는 午前十時부터 海州, 社壇內에서 ○○部隊長 特務機關長을爲始한 軍官民多數 列席下에 嚴肅한 入城一周年慶祝式典을擧行하고 日支兩國代表者는 戰陣歿勇士塚에 合同參拜를行한後日支兩國民은 國旗를손에들고 民衆大行進에 옴어 皇軍入城一周年의 佳日을 祝賀하엿다

要衝續續占領
海南島殲滅戰大進捗

【海南島○○基地二日發同盟】海南島內의 殘敵을 徹底히掃蕩하기爲하여 同島의 四周로부터本格的行動을 開始하엿는데 南支海軍各部隊의 進擊狀況은 如左하다

敵共產軍及 遊擊軍이 多數蟠居하는 邊際으로부터 出, 辻, 前兩部隊, 後水로부터 笹川部隊, 善理浩으로부터 深谷部隊가 各各 進發하여 敵을 驅散하고 現在 出部隊는 北岸으로부터 二十粁로樂基를, 辻前部隊는 王五, 笹川部隊는 北岸으로부터 十五粁로의美台를 各各占領하고 附近을討伐中이다 또東海岸에서는 山谷部隊가지난二日 陵水로부터 北進 約十五粁로를 猛進擊하여 敵正規軍의 根據地인 文羅를 占領하고 其他深谷部隊는 陸軍部隊와 呼應하여 敵正規軍의 根據地인 島北東地區를 淸掃하고 잇다 또 南岸으로부터는 安住部隊가 지난二日○○基地를 進發 目下 樹林浩에서 約 五十粁로되는 保亭을 確保하고 附近을 掃蕩中이다 그리고 西岸中部北黎에 上岡部隊가集中 進擊을開始하엿고 其他戰闘에 當하는 陸上部隊도 協力하여 海의荒鷲는 連日偵察과 掃射爆擊에 大活躍하고잇다

齋藤氏에除名處分
懲罰委員會서全員一致決定
紛糾中의同問題遂解決

【東京電話同盟】齋藤氏處斷의最後的懲罰委員會는 六日午後一時부터 開會豫定이엇스나 政友久原派의態度가 決定되지아니하여 中井委員長이 委員會延期를 希望한바 各派의諒解를 엇지못하여 懲罰委員會는 午後二時半 一旦開會하엿스나 곳 休憩하엿다가 四時四十分再開하여 何等 協議도업시 八時에委員會를 열기로 하고 또 休憩하엿다 그리고政友久原派에서는 午後六時半부터 院內外總務와 懲罰委員과의 聯合會를열고 同七時부터 代議士會를 열엇는데 定刻八時에 이르러도 何等結論을 엇지못하여 中井一夫氏는 委員長인 責任上 자리를 떠나고 委員野口喜一郞氏와한게 衆議院에 이르러 八時半부터 懲罰委員會를 開會하엿다 그런데 이와前後하여 九時에 겨우 紛糾를거듭한 久原派도 總裁一任의 形式으로 齋藤氏 除名을 決定하엿스므로 各派態度가 드디어 除名에一致하게되엇다 이에잇서 各派間에서는齋藤問題를 이以上延期하는것은 國民間에 不測한惡影響을 미칠憂慮가잇다하여 月餘에亙하여 天下의 視聽을集中한 舌禍問題도 드디어最後의 斷案을 내릴것이라는데 意見一致를보아 懲罰委員會開會와 同時에 討論에移하여 上田孝吉氏(政中)를 先頭로齋藤氏除名의 動議를包含하는 討論을行하고이에繼續하여平野光雄氏(民)野口喜一(政久)中村高一(社大)木村武雄(時同)長谷長次(第一)의諸氏順序로 各各意見을 開陳한後 採決에들어갈豫定을 決定하엿다 이리하여 開會한 懲罰委員會는 二時間餘에亙하여 豫定대로 議事進行하여 全會一致除名을決定 午後十時七分 散會하엿다 이리하여 齋藤隆夫氏의 除名은 確定되엇다 이結果 七日衆議院本會議劈頭에 齋藤隆夫氏懲罰事犯을上程하여 秘密會로하고 中井懲罰委員長으로부터 懲罰委員會經過와 結果에 關하여報告가잇고 討論을行하지안코 곳採決에移하여 記名投票로써 齋藤氏의 處分을 決定하고 本會議를 公開한後 小山議長으로부터 衆議院會議經過를 簡單히報告한後 議員齋藤隆夫君은 懲罰法第六十九條에 依하여 除名處分에 附하엿다 이리하여 지난 二月二日問題를 惹起하여 以來 月餘에亙한 舌禍問題도이에 大團圓을告하기로되엇다

宗敎團體는積極監督
文相、貴院豫總서言明

【東京電話同盟】六日貴族院豫算總會는 午前十時十八分開會留保中의 下村宏氏(研究)의質疑에對한 答辯次 松浦文相 宗敎法의不備로 監督도 積極的이 못되엇든데 四月부터 宗敎團體法이 實施되므로 今後積極的으로 指導하여 가려한다 對文化工作으로서宗敎團體를活動시키기爲하여 關係當局과 協議하여 援助를하고잇다 布敎를爲하여 支那語의習熟이 必要하여 各宗敎團體에도 注意를주고잇다 漢字의 簡易法에關하여 普、朝의 整備、日本國語問題의解決에 必要하여 이때문에 國語審議會의 擴張, 國語調査機關의 新設을 考慮하고잇다 支那의固有名詞의 讀法을 統一하는것도 關係當局과協議中이다

岩倉道俱男(公成) 一, 海外의石油獲得에 統一된 大會社가必要하지안흔가

二, 國內石油開發은 國家의名義로하여야할것이아닌가

三, 石油業者의 亂立을整理할必要는업는가

四, 石油槽船에關한國策如何

五, 人造石油에關하여國際파텐트를 取할必要는업는가

竹內電氣院企劃部長 外國資源의獲得 國內資源의開發 人造石油의三者를 統合하여 我國의液體燃料問題를 解決하지안흐면안될것으로 생각한다

東條科學局長 外油獲得을爲하여 三會社가잇는데 곳 全部合同하는것은 困難한데合同할것은合同하여 速히强化하겟다 內地資源의開發은 商工省에石油鑛業技術委員會가잇고 五個年計畫의 試掘井을 定하여 試掘하고잇서 今後强制하여도 이를 實行하겟다 人造石油는人造石油製造事業法委員會에 諮問하여 가장 適當하다고 認定하는者에 許可하고잇다 人造石油技術은 國內關係會社로 技術交換을 하고잇는데 이點은 今後도 努力하겟다

阿部海軍省軍務局長 優秀한石油輸送船은 海軍에서도 希望하는바로 遞信省과 協議하여整備를 圖謀하겟다

【東京電話同盟】六日午後의 貴族院豫算總會는 一時五十分에再開되어 伊勢谷遞信省管船局長으로부터도 同樣의答辯이 잇슨後 暫時一分休憩하엿다

水野甚次郞(交友) 國內의華美로흐르고잇는現狀을指摘하여 首相의所見을質問한바

米內首相 聖戰目的達成을 爲하여 戰時意識에徹底할必要가잇다 華美로흐름은 斷然不許하는바이다 國民은 各其立場에서 國家에奉公하여야한다 政府는 國民精神의昂揚을 꾀하여 精神作興을 하여야한다고 생각한다

佐佐木八十八氏(同和) 內相에東京都制에對하여 質問한바

內相 東京의都制案은 都長選任의點에關하여 決定을보지못하엿는데 速히成案을엇고저한다

大河內輝耕子(研究) 新政府가成立할時는 日本으로부터 重臣을派遣한다고 들엇는데 如何한形式으로 派遣하는가

首相 昨日新聞에發表한바와가치 目下交涉中이다

澤田平麿(同和) 國民學校의本體인法令이 아직업는데 이에對한豫算이 提出되여잇는것은如何한理由인가

文相 國民學校는 十六年度부터 施行되므로 그準備費用을要求한것이다

澤田氏 『學校』의名稱을『國民學校』로할 必要를質問한바

文相 國民學校는 從來보다 面目을刷新하여 國民의基礎敎育을 두려는것으로 敎育審議會도 改稱하는것이 조켓다고答申하엿다

다음에 中山太一氏(研究)로부터 刷新通貨, 國民精神總動員의報國의念, 禁酒, 禁煙의實施等 諸問題에對하여 首相, 文相과 簡單한 問答이잇섯다

電力供給計畫
五個年間은何等不安업다
遞相衆院에서答辯

【東京電話同盟】六日衆議院決算委員會에서 井上良次氏(社大)로부터 將來의 電力對策에對하여 政府의 方針을 質問한바 勝遞相은 大要左와如히 答辯하여今後五個年間의 電力供給計畫이되어잇다고 말하엿는데 이에는所要物資가 關係되므로 平井出電氣廳長官은 遞相의 答辯을 補足하여 莫大한資材와 勞力이 計畫完成에 重大影響을줄것을述한것은 注目되는바이다

勝遞相 昭和十五年度부터 十九年度까지 五個年間의 電力供給에關하여는 電力需要增加도 아울러 考慮하여 이에對應할만한 發電設備의 增加를計畫하여 電力審議會의 審議를經하여 五個年計畫이 되어잇다 이計畫에 依하면 今後五個年間은 電力供給에 何等不安이 업을러이다 그러나 이에는當然物資問題와 關係되므로 萬若電力關係當局이 생각하고잇는 物資가完全히 어더질境遇는 前述한바와가튼 狀態로될러이다 그리고 十五年度에는 渴水등은 업을것을생각하나 十六年度以後는 極力 此等所要物資獲得에 努力하여 計畫遂行을 期하려하고잇다

新政府獨立性을意味
支那側,特派大使를歡迎

【南京六日發同盟】新中央政府還都의 具體的準備는 順調로進捗을보이고잇는데 支那側에서의 이러한機運에 呼應하여 帝國政府가 五日 興亞院會議에서 新中央政府樹立에 伴한 諸問題特히特派 大使派遣問題에 關하여 協議한것에 對하여는 中國國民은 勿論 維新政府側에도 非常한感動을 주고잇다 當地第一의漢字紙 南京新報도 特派大使派遣에關한 記事를 第一面全面에 실어 歡迎의意를 表하엿는데 一般民衆에 對하여도 新政府樹立이 드디어 가까워온것을 알리게하여 還都待望機運은 漸次昂揚된感이잇다 그리하여 支那側政界要人은 特派大使의 實現에對하여左와如한意見을 가지고잇다

一, 日支國交는 昭和十三年一月 川越全權大使撤歸以來 停頓狀態에 빠젓는데 新政府樹立에 伴하여 特派大使가 派遣될것은 暗中摸索의 日支關係에 光明을주는것으로 事變은 이에 具體的處理의 段階에 第一步를 내드듸는것이다

一, 大使派遣의 復活은 곳日本이 新政府의 獨立性을完全히 認識하고잇는것을 證明하는것이라하여 民衆에對한 影響은 絕大하다

一, 第三國에對하여 日本의 東亞新秩序建設의 決意를 表示하는것이고 第三國의 一大反省을 促하는것이다

그리고 特派大使는 누가 選任될것인가에對하여 支那側에서는 重大한 關心을 가지고 잇는데 今次 日本對支交涉이 原則的으로大使를 通하여 行하여질것이므로 軍官民各界 어느便出身임을 不問하고 人物手腕에잇서一流中의 一流人物을 起用하여 日支關係의 調整에 獻身的努力을 要望하고잇다 그리고 日本의 大使派遣에 應하여 新政府도 또한 卽刻答禮使命 或은 特派大使를 派遣할것이라는 意見이 벌서 擡頭하여 그候補者로서 現維新政府立法院長 溫宗堯氏外數氏가 下馬評에 올으고잇다

新政權成立前에
慶祝使節派遣考慮
候補者로阿部大將有力

【東京電話同盟】政府는 五日의 興亞院會議에서 近近成立될 支那中央政權에對하여 特派大使를 派遣하여 日支兩國의 國交를 調整시키기로 決定하고 그候補者에는 元首相廣田弘毅氏를 들고잇는데 新政權의 誕生도 近迫하엿스므로 右特派大使와는 別個로 成立을 慶祝할 慶祝使節을 特派하는데 對하여도 愼重考慮를하고잇다 그리고 右慶祝使節과 特派大使와의 關係에對하여 當者를 一人에게 兼任시키라는 論議도잇스므로 政府는 關係方面과 連絡한後 一兩月中에 그方針을 決定하기로되엇는데 慶祝使節을 大使에앞서 特派하는境遇에는 그候補者로 前首相 阿部信行大將이 最有力視되고잇다

英勞働黨首領香港着

【香港六日發同盟】지난一月中旬印度로부터 랑군을經하여 重慶을訪問한 英國左翼勞働黨首領크립스氏는 昨日重慶으로부터 香港에到着하고 香港政廳官舍에들어갓다 크립스氏는 重慶訪問後更히 新疆省視察을 行하엿는데 正式으로許可되어 新疆省으로 들어갓던것은 氏로써 最初로한다 그리고 香港政廳當局은 크립스氏는 三月七日香港發 米國으로向할것을發表하엿다

三大臣答辯
米穀委員懇談會要求

【東京電話同盟】米穀問題答辯에關하여 衆議院米穀應急措置委員會는 政友久原派의 强硬한態度에 依하여 意外로紛糾되어 島田農相과 河野一郞氏(政友久原)와의 사이에 一問一答이 잇섯는데 結局 配給機構統制問題에關한 農林, 商工兩省의 意見不一致에 關하여는 明確한 答辯을 하지못하고 河野一郞氏의 農商兩相에對한質問은 後日로 미루기로 되엇다

希望條項附로可決
今日米穀應急措置案採決

【東京電話同盟】六日午後의 衆議院米穀應急措置法案委員會는 政友久原派의 强硬한態度에 依하여 意外로紛糾되어 島田農相과 河野一郞氏(政友久原)와의 사이에 一問一答이 잇섯는데 結局 配給機構統制問題에關한 農林, 商工兩省의 意見不一致에 關하여는 明確한 答辯을 하지못하고 河野一郞氏의 藤原商相에對한 質問은 後日로 미루기로 되엇다 同委員會에서는 七日午前十時부터 各派懇談會를열고 本法等에對한 最後的態度를 決定하여 午後零時半부터 委員會를開催하여 劈頭에 配給機構問題에 關하여 河野一郞氏로부터 藤原商相에對하여 質疑應答을 한後 同問題採決을 할豫定인데 大體로 簡單한 希望條項을 附하여 原案을 無修正可決할것으로보인다

하여 開會를午後零時까지 延期하여 衆議院米穀應急措置法改正委員會는 六日午後二時부터 各派委員의懇談會를開催한結果 政友久原派委員 河野一郞氏의 發議에 基하여

一、增產計畫遂行을爲한 適當한施設이 必要하다고 생각하는데 政府의所信如何

가、增產獎勵金制度確立의件

나、米作地帶地租輕減의件

다、農產物價格全國的으로適正케할件

라、肥料其他增產必要資材를充分히 하기위하여 最善의方途를取할件

二、農業第一期米의收穫에關하여

三、米穀取引所를 適當하게하여 白米와玄米와의 價格을適當케 하기위하여 必要한方途를取할件

四、麥類等必要한 雜穀類의 公定價格을 決定하기위하여 特別委員會를 設置할件

五、速히 農產配給의方法을 決定하여 米穀價格을 適當히改正할件

第五項目에 關하여 農林 大藏 商工各大臣에 對하여質問하여 政府의明快한答辯을 求하기로 意見一致를보고 二時半散會하엿다

獨船買收不可能
日英間法規解釋相異로

【東京電話同盟】歐洲戰爭勃發後 我國各港에 繫船中인 獨逸船舶의買收問題에 關하여 六日午後의 衆議院決算委員會에서 社大의 米窪滿亮氏가 遞信當局의所見을質問한데 對하여 伊勢谷管船局長으로부터 海戰法規에 對한 日英間의 解釋相違로 獨逸船의購入은 現在 不可能하다는 注目할答辯을하엿다 現在 我國港口에 繫船中의 獨逸船의 購入에關하여는 開戰後 中立港에서의 交戰國의船舶은 假令轉籍하여도 敵性은 잃허지는것이 아니라고한 英國海戰法規에 依하면 現在그 買收는 不可能한 狀態에잇다

石炭配給統制法案에
論議集中乎

【東京電話同盟】問題의 石炭配給統制法案은 六日衆議院에 提出되엇는데 同案은 未曾有의石炭增產計畫 實施와 低物價政策遂行의 中軸이 되는것으로 政府는極力原案通過에 邁進하려고하는데 一方議會各派는 炭業界一部에서猛烈한 反對運動을 일으키고잇는 空氣를反映하여 그論議는 極히深刻할것이 豫想되는데今後議會는 또다시 石炭에 關한論議를되푸리 하게되어 同法案計數整理가 完了되는대로 提案을

石炭增產에 關하는 豫算八千三百萬圓의 豫算案을 中心으로한 會의 論議은 集中될것이다

貴族院分科會開始

【東京電話同盟】貴族院豫算總會는 六日午前으로 十四年度追加豫算案과 十五年度追加豫算案(第一號)을 一括하여 七日부터 分科會審議에 옴기기로 되엇다

鑛山勞働者의
移動을制限
特別한措置가必要

【東京電話同盟】六日의 衆議院鑛業法改正委員會에서 川俣淸音氏(社大)로부터 今日鑛山勞働者의 移動이激化되고잇는데 政府는 鑛山勞働力의 確保를 如何히 하려하는가고 質問한데對하여 櫻內商相은 左와如히 鑛山勞働者의 移動制限에 關하여는 近近特別措置를 꾀하겟다고當局의 意向을 表明하엿다

藏相 各種重要鑛物增產을 爲하여 獎勵金外에 資材勞働力의 供給에 注力할것은勿論이다 鑛山勞働者가 自由로 移動치못하게하기위하여 近近 將來에 特別한 措置를 꾀하지안흐면 안될줄생각하고잇다

石炭獎勵金은必要
藏相委員會서言明

【東京電話同盟】六日의 衆議院稅法委員會에서 森田福市氏(政久)는 政府의 低物價政策과 生產力擴充이 矛盾된다고 論하고 今回의 石炭增產獎勵金支出方針도公債發行膨脹으로하여 나아가서는 物價政策에 反하는結果가되지안느냐고 質問한바 이에對하여 櫻內藏相은 左와如히 政府의方針을言明하엿다

低物價政策과 生產力擴充과는 竝行하여야하는것으로 生產力만 擴充되면 物價는 物價와의 關係에依하여 物價不足으로하여 生產力 擴充이 마음대로되지안는 點에 困難이잇다 그래서 되도록速히 適正價格을決定하여 全般的으로 物價를抑制하고 同時에 生產者로하여금 生產을擴充케하도록 努力하고잇다

一, 石炭의增產에關하여도 萬若現在에잇서 炭價의引上을認定한다면 이것이 循環的으로全般의物價에 影響을미치어 物價騰貴를 招來하게되므로 今日에 잇서는 炭價의引上을認定할수업다 따라서 今後適正價格이決定된다하여도 一時的手段으로써 增產獎勵를 하여

一、다만軍需資材、輸出資材、生活必要資材等을 生產하는事業으로서 石炭을 購入함에依하여 現在의 遊休設備를 利用하여 生產을 補充하는事業이만흐므로 此等事業에 限하여 그生產한物資의 價格을現在보다 引下한다면 物價政策에反하지안흠으로 商工大臣의 許可를어더 特히 그境遇에限하여 炭價引上을 認定하도록 余의意見으로서 商工大臣에도 進言하엿다 아직法案은 되지안핫스나 不遠間 具體化할줄 생각한다

朴春琴代議士
第一議俱에入會

【東京電話同盟】時局同志會의朴春琴氏는 六日 齋藤隆夫氏除名에對한 不滿에서 時局同志會를脫會하여 第一議員俱樂部에 入會 따라서 第一議員俱樂部는二十五名이되어 交涉團體가되엇다

蘇聯商工業代表訪獨

【莫斯科五日發同盟】工業人民委員은 過般獨蘇新通商協定을 締結하고 伯林으로부터歸任中이던바 近近 蘇聯의商工業代表團一行을 伴하여 再次伯林으로 가기로되엇다 一行은伯林에서 獨蘇新通商協定의 實施細目 其他에關하여 여러가지로協定할러이다

今日開院

【東京電話同盟】貴族院은 本會議는休會하고 午前十時부터 第一分科 第六分科會를 一齊히열고 同時刻으로부터 赤字公債 外國爲替 兩委員會, 午後一時半부터 歸還特別部會, 市計畫及國民勞力管理兩委員會를 열것이다 衆議院은 午後一時부터 本會議를 열고 日滿의 政府出征案을 委員에附託한 後 齋藤氏懲罰問題에關한 委員會를열고 齋藤氏除名을 可決한 다음 中井委員長의 報告가잇슨後 一方午前十時부터 所得稅法外 三十件地方稅外에 七件 出資金市町村義務日本肥料午後零時半米穀應急措置委員會를열것이다

市況(六日)
◆生糸後引◆
當限 一六·五 先限 一六·九

廣告

蛇の目ミシン
帝國ミシン株式會社朝鮮總中央店
京城府本町二丁目八十五番地
直營分店全鮮十七個所
裁縫하기쉬운미싱 사기조흔月賦

早稻田大學講義錄
校外生募集
躍進日本의第二國民으로서 次代의重任을 擔當할青少年諸君은모두와서 우리校外生이되여 實力의涵養에 努力하기를 切望한다。講義錄의 內容●工夫方法에對한詳細는 內容見本으로알도록하라。

中學講義 學前期後一箇年 月一圓
商業講義 學年一 半年修了 月一圓
高等女學講義 同上
政治經濟講義 一年半修了 月一圓卄錢
法律講義 同上
文學講義 同上
建築講義 一年半修了 月一圓卄錢
電氣工學講義 同上
中等講義 電氣工學一 半年修了 月一圓

內容見本은반드시 志望하는講義錄과 住所氏名을明記하여申込할것。

東京·牛込
早稻田大學出版部
振替東京一一一二三 電話牛込三 四 五

內地各生產都市로 物價事情調查班派遣
逆流防止의積極對策

식량을 내어놋는 생산자들 의 전부를 비롯하야 각종상품이 모다 내지에서 만든것을 사다 려오고 조선의 물자수급과 물가 대책은 내지의 사정을 잘 알지 안코는 여러가지로 지장이 생 기기때문에 실월하순경 점조성에서 열리는 내외지 물가문제 연 락회의에는 총독부로부터 특히 이점을 강조하기로 되엿거니와 식산국 물가조정과(物價調整課)에 서는 이와 병행하야 조선과 특 히 관계가 기픈 내지각생산도시에 물가사정조사반(物價事情調査班) 을 파견하야 조선에 대려오는 물 건의 내지의 구입 가격, 현정 가격, 공정가격 실시상황과 출 하상황을 조사하며 참고로 전반 적 물가통제상황을 조사하야 장 차 조선에서 공정가격을 설정하 거나 현정가격을 인가할때의 참 고로 하야 내지와 가치 물가가 ... 문에 물가가 올나가거나 나잘되리 오지 안어 더욱 긴밀하여지는 일 이 업도록 최선의 주의를 다하기 로 되엿다 조사반은 대관에 신임 사무관 ... 이 이미 가고 이담 안으로 ... 강(靜岡), 광도(廣島), 산구(山口) 경도(京都) 명고옥(名古屋) 정강(靜岡) 동경, 횡빈(橫濱) 등 각도시를 순차로 다녀오기로 되 엇다 ... 배시찰할예정이다

男便차저五百里 처진悲劇은飮毒

남편을 차자 오백리 먼길을서 울까지 왓스나 돈잘벌다는 남 편은 종시지기를 서울에 가치 잇도록 아해준다고 우울한 여 자가 잇다 부내관철정(貫鐵町) 문산(汶山)여관에 유숙중인 어 업조합중앙원 고하한(高河漢)씨의 처 ...=가명=은 충남서산군서산 면남문리(瑞山郡瑞山面南門里) 백칠번지 사는 이규례(李奎禮)(二一)는 오일밤 열시넘어 독(毒)을 먹고 자살하려 는것을 곳 발견하고 즉시 ... 의원에 데려다가 치료한결 과생명은 구하게되엿다 그는 지난사일 서산에서 남편 을 차저 상경햇스나 남편은 동 거할것이 못된다고 다시 서산 으로돌라가라는 무정한말에 세 상을 비관하여 음독한것이엇다

石炭도"七分搗"? 惡德業者는斷乎嚴罰

석탄도 칠분도(七分搗)인가? 작 년겨울이래 석탄기정이 심하여 좀처럼 어더 때기가 힘든데다가 품질이 아주 나빠서 공장들은 비 롯하여 일반가정에서도 화력이 약하다고 불평이 만하왓는데 이 즘에는 쌀에 돌석근 악덕정미 소의 지혜(?)를 배웟음인지 석 탄에 흙을 석거파는 장사아치가 나 타나 석탄쓰는 사람들을 놀렵 게하고잇다 이런 악덕상인중에 는 석탄배달에 흙을 석거 가량한 거파는사람까지 잇는데 그피해 자중에는 종로경찰서도 한목들어 잇서서 『관청에 가저오는 석탄 이 이정도니 일반가정에는 더심 할것이라』하여 동서경제계에서 는 이방면에 대하여 단호한 취체를 하기로되엿다

又一百三冊을…… 錦町小學校生收合寄托

부내금정소학교 훈도이강세(李康世)씨는 작일 본사로 와 고남은교과서 일백칠십권을 한해 지의불상한 어린동무들에게 전 해달라고 가저왓는데 육일에는 또다시 동교아동들의 정성으로 모흔 일백세권을 본사에가저와 서 게원을감격케하고잇다

永生高女生 卅八冊寄托

【咸興支社發】본사에서 남조선 한해재민의 아동들에게 보내려 는사업 소학교교과서를보내라는 보도가 한번전하여지자 함흥에 서도 이책을모으기시작하는데이 어린 동무들로부터 갑자기성하 게되고잇는데 제일착으로서 오 일오전중 함흥영생고녀일학년생 조벽숙(趙碧淑)이라는소녀가 삼 십팔책을 모아서 본보함흥지사 에기탁하여와다 이제 ... 고서 도리올것이예상되고잇다

京畿道警官 神宮參拜團

이세신궁(伊勢神宮) 명치신궁(明治神宮) 에 참배시킴으로써 경찰관에게 일본정신을 체득시키자는 뜻에 서 경기도에서는 매년 도내각 경찰서에서 성적이 조흔 경찰 관을 뽑아 신궁 참배단을파 견하고잇는데 금년에도 도내에 서 삼십육명을 뽑아 전중(田中) 본정경찰서 경무주임이 인솔하 여 칠일 아침아홉시 경성역을 출발하기로 되엇다 일행은 열 하루동안에 대판, 강원, 이세, ...

棄兒

오일밤여덟시쯤 부내장사정(長沙町)일 백삼십번지 김용진(金容鎭)씨집 대문에는 난지며칠 안되는 계집 애를 버린사람이 잇섯는데 옷속 에 『이월이십구일생』이라쓴 종 이가 잇섯다 경찰은 범인을 수사 중이다

被服展覽會와 戰跡展覽會開幕

괴복협회조선지부 주최의 피 복전람회는 륙일부터 십이일까 지 삼월배화점에서 또 전적전 람회(戰跡展覽會)는 정자옥에서 개최하고 잇는데 만히가서 구 경하기를바란다

陸軍記念日의盛事
空陸呼應의壯烈한戰鬪演習
府內의市街戰에參加할學生들의配置決定

오는십일의 제삼십오회 육군 기념일 당일에는 군대와학생대 의 신궁한배시가행진과 련합전 투연습과 시가전연습등으로 경 성부내에서는 평상한광경을 이루 게될터인데 더욱이 공중에서는 군용비행기 십여대가 육지의전 투연습에 보조를서로마초아 경 성상공을 비행할예정이다 그때 서 하늘에서 땅에서장엄한 광 경을 보이게될터이다 또 당일오전열시반부터 반시 간동안 경성역앞과 삼월백화점 앞과 화신백화점압과 장충단공 원등 네곳에서 하기로된시가전 연습에는 학생들이 군대와함께 참가하여 하기로되엿는데 그배 치는 다음과가치 작정되어잇다

▲京城驛前 北軍에는 京城高等商業學校 南軍에는 京城齒科醫學專門學校 ▲三越前 北軍에는 京城醫學專門學校 南軍에는 京城帝大豫科及醫學部 ▲和信前 京城高等工業學校及京城師範學校(一部) ▲奬忠壇 京城法學專門學校及京城藥學專門學校

在東京朝鮮人第五回 新人紹介音樂會
朝鮮基督教青年會主催、本社東京支社後援下
來十七日午後六時半에開催

金閏寧 金天愛 鄭鎭吉 李英愛 鄭錫賢 呂保泉 馬順南 殷相祚 徐守俊
金相鍊 李順甲 林萬燮 盧寶貞 李點熙 金榮夏 金永泰 黃泰秀

새봄에 화창을 나서는 예술조 선의 전위부대 동경에잇는 각 음악학교의 조선출신졸업생십 명가운데서 열입명의 출연을 바더 동경악단과 사회에 소개 하기위하여 조선출신신인소개 음악회(朝鮮出身新人紹介音樂會) 를 재동경조선기독교청년회(在 東京朝鮮基督教青年會)의 주최와 본보동경지사후원으로 오는십칠 일오후여섯시부터 신전구준하 대(神田駿河臺)의 동경여자기 독청년회관에서 개최하기로되엇 다 이미 재동경일류음악가의선 원을바더 각방면에 인끼가높은 데 그날밤의 기대되는바가크다 출연신인음악가와 당야의 프로 그람은 다음과갓다

◇第一部

一、빠리톤 金相鍊(日音) (가) 라르고 헨델曲 (나) 어두운구덩속
二、테너ー獨唱 金尙奭(中音) 빼ー토ー벤曲 (가) 라르고 헨델曲 (나) 熱熱한사랑 그루曲
三、빠리톤獨唱 李點熙(中音) (가) 어두운구덩속 빼ー토ー벤曲 (나) 탄호이자中 저녁별노래 봐그너ー曲
四、테너獨唱 徐守俊(東洋) (가) 사랑의가쁨 마르티ー니曲 (나) 歌劇『蝴蝶夫人』中에서 푸치ー니曲
五、쏘프라노獨唱 盧寶貞(日音) (가) 喜歌劇『포르스타』中 벨리ー曲 (나) 歌劇『루치야』中『랄멜모ー르』 도니젯티曲
六、테너ー獨唱 鄭錫賢(日音) (가) 熱熱한사랑 그루曲 (나) 歌劇『아프리카나』中『오ー樂園이여』 마이어벨曲
七、쏘프라노獨唱 馬順南(東洋) (가) 魔王 슈ー베르트曲 (나) 接吻 아르디티曲
八、테너ー獨唱 林萬燮(日音) (가) 나는아직그대를그리노라 토스티曲 (나) 歌劇『메피스토페레스』中『歸로牧場으로』 보이토曲
(나) 歌劇『피가로의結婚』中 피가로의詠唱 모차르트曲
九、쏘프라노獨唱 金天愛(武藏) 歌劇『운디ー네』中『운디ー네의詠唱』 로ー르칭曲

═休憩十分═

◇第二部

一、빠리톤獨唱 金永泰(日音) (가) 어두운구덩속 빼ー토ー벤曲 (나) 祈禱 토스티曲
二、테너ー獨唱 呂保泉(日音) (가) 아데라이데 빼ー토ー벤曲 (나) 歌劇『道化師中』『衣裳을입어라』 레온카발로曲
三、쏘프라노獨唱 李英愛(聲學) (가) 솔베ー지의노래 그릭曲 (나) 歌劇『蝴蝶夫人』中에서『어느개인날』 푸치ー니曲
四、바이올린獨奏 金榮夏(武藏) 로ー만스(F dur) 빼ー토ー벤曲
五、테너ー獨唱 殷相祚(中音) (가) 荒城의달 瀧廉太郎曲 (나) 歌劇『아프리카나』中『오ー樂園이여』 마이어벨曲
六、쏘프라노獨唱 李順甲(帝音) 歌劇『조콘다』中『自殺』 폰키엘리曲
七、테너ー獨唱 黃泰秀(東洋) (가) 理想 토스티曲 (나) 白鳥 그릭曲
八、빠리톤獨唱 鄭鎭吉(國立) (가) 겨울의旅行中 슈ー베르트曲

"丸計"讓渡問題
今日午後또總會開催

조선안 일선용배여개의 송운 송점을 정리한동업 바침으로그 개산기관인 선만운수계산회사를 칭한게 『丸計』를 조선운송회 사에 양도시키라고 지난번에총 회를열엇다가 실패하고만 그회 사중역들은 그동안 여러가지로 재 동주선한 결과 칠일오후한시부 터 또다시 부민관에서 총회를 열고 양도문제를 의론하기로되 엇다 그동안 각지방으로 사람 을 보내어 소수주(小株主)들을 달래어 위임장도 만히 바다왓 고 지난번의 반대경향도 다소 무마하엿스므로 이번 총회에는 단시간에 가결하게되리라고 하는 편도잇스나 일부에는 이 번에도 상당한 파란이 이러나 게될것이라고 비관하는편도 적 지안타 과연 어떠케 귀결될는 지 알수업스나 이번 총회에서 양도문제를 가결하지못하게되면 중역들은 모두 총사직할수박게 다른도리가 업스리라고 본다

스포ー츠

四年連霸偉業目標 朝鮮軟庭準備着手

전조선연식정구계의 최고패권을 결하는 이세신궁봉납 이천륙백년 봉축 軟式庭球大會는 來八月四日에 社田에서 擧行하고 男子中等部는 五日에는 女子中等、六日에는 一般女子、七日에는 大學高專、八日에는 一般男子의 順序로 擧行하게되엇다 그래서 年前의 大會에서 男子一般部가 三回連勝하고 大學高專、男子中等、女子中等이 各各 優勝을 하고잇는 朝鮮軟式庭球聯盟에서는 男子一般에는 四年、各學生部의 三年連霸의 偉業을 目的하고 ...

送球開幕日程決定

【東京電話同盟】日本送球協會에서는 四日午後三時부터 第一回 理事會를 開催하엿는데 今年度의 日程은 다음과가치決定하엿다
◇第五回明治神宮大會 五月十一日 十九日(東京)
◇第四回關東男子中等大會 十二日 二十三日(東京)
◇第一回關東女子中等大會 二十九日 三十日(東京)
◇第一回全國女子中等大會 六月二十九日 三十日(東京)
◇第八回秋季學生리ー그 九月二十二日、二十九日、十月五日、六日(東京)
◇第十一回明治神宮大會、全日本男子中等學校大會、全日本女子中等學校大會、第三回東西對抗戰、第二回東西對抗戰 十一月二十三日(東京)

外國選手團 來東日程決定 東亞競技大會

【大阪】第三回東亞競技大會 開催를 앞두고 지난四日午後六時부터 東京日本體育協會에서 關西大會와 決定하엿다 ▲比島選手團 五月二十九日着 朝日丸으로 五月九日神戶發 ...

紀元二千六百年奉祝 市長旗爭奪리ー그 後樂園에春球譜

東京市에서는 今回紀元二千六百年을記念하고 아울러 市民의 體位向上에 貢獻하는 職業野球의 王者 巨人軍을 비롯하여 세내타스、이글스의 三球團과의 三巴戰을 開催하기로되엇다 ...

7日 이ー글 巨人 (1時)
7日 세ー내 이ー글 (3時)
8日 세ー내 巨人 (1時)
8日 이ー글 세ー내 (3時)
9日 名古屋 金鯱 (11時)
9日 巨人 세ー내 (1時)
9日 巨人 이ー글 (3時)
10日 東京 中京 (10時)
10日 세ー내 新人 (12時)
10日 巨人 세ー내 (3時)
11日 리ー그戰優勝 決勝戰

比島國際庭球 二十七日부터擧行

【마니라六日發同盟】比島國際庭球選手權大會는 來二十七日부터 ...

職業野球春季戰 來十五日부터開幕

日本野球聯盟에서는 昭和十五年度 春季第一節게임을 來十五日부터 十五日까지 甲子園에서 ...

文部省認可時日問題 改正機構案

東京大學野球聯盟 ...

滿洲參加 選手決定

東亞競技大會 滿洲代表 選手團 ...
陸上38(2) 排球17(2) 庭球5(1) 排球13(2) 籠球13(2) 自轉車13(2) 卓球10(1) 軟式庭球14(2) 漕艇、馬術、野球는 未定

"日淸戰爭實施" 河野氏獻納

일찍 사십오년전에 ...

各學校卒業式

京城職業學校

경성직업 학교(職業學校)졸업생사 백한명의 졸업식은 육일오전열 시 동교에서 성대하게 거행되 엇는데 운동상 수상사는 삼십 명으로 씨명은다음과가티다
▲本科建築科 第二學年 沈文燮 洪寬祐 李萬福
▲同 家具科 第二學年 朴道淳 鄭修溶 金元杜
▲同 機械科 第二學年 宋基駿 薛文煥 柳貫植 許佑 裵鎭浩
▲同 土木科 尹炳直 鄭世泰 白光鉉 呂顯鈞
▲專攻科家具科 加藤辟男
▲專修科織山科 黃哲性 李在一 曺鳳實
▲自動車科 崔泰龍
▲電氣科 朴允在
▲時計科 李鍾漢
▲機械科 李寅南 徐萬九 李清 宋 吳朋鎬 尹昊 李河龍 金 丸田不二男

稅制改革에依한增收
營業稅로四十萬圓
京城府、오는豫算府會에上程

경성부에서는 세제(稅制)개정 으로 그동안에 이번에 새로실 시될세제대로한다면 신년도의세 금수입에 얼마정도로 변을또는 손해를 볼것인가에대하여 세무 과를 중심으로 조사중이엇는데 얼마전대체의 예상이서게되 엇음으로 이것을 이번부회에제 출할신년도예산서에 올리기로되 엇다 부세무과의 공양대로한다 면 새세제에의하는 경우에는신 년도에잇서 영업세(營業稅)조로 서 일약사십만원의 증수를 보 게되는외에 지세부가세(地稅附加 稅)조로서도 일만원가량은 더 올보게 될터이라고한다 그대신 종래는 부에서바더오던 조흥세 (助興稅)십오만원과 소득세부가세 (所得稅附加稅)사만원은 국세(國 稅)로 위관(委管)되게되엇을뿐 아니라 차량세(車輛稅)중에서 자 동차세가 이번이 싸지게되는때 문에 사만원의감수는 피치못할 사정이어서 이것들을 제하고나 면 결국십칠반내지 십팔만원의 증수박게는 더못될편이나 그 러나 국세로위관되는조는 다시별 개의 형식으로 부에도라오게될 터이므로 부의 살림사리전체를 통하여서는아모염려도업다

(사진은 ...)

▲金泉邑南山町 朴狩鎬氏二圓 ▲同黃金町 烏川暢治氏一圓 ▲同邑大和町 鄭萬根氏一圓 ▲同城內町 金在經氏一圓 ▲同城內町 申相鈞氏一圓 ▲同邑城內町 金德鎭氏一圓 ▲同南山町 ▲同城內町 金鍾烈氏一圓 ▲同城內町 奇石雨 西部教會學究部五圓 信川邑

新設、地方鐵道局
京城、釜山外咸興有力

철도국에서는 소화십오년도의 예산으로 지방철도국세개를 새 로설치하기로 되엇스므로 철도 국기획위원회(企劃委員會)에서는 방금 그준비를 급히하고잇는데 설치할장소는 부산 경성두곳 은 거의확정된것이나 다른한곳 은 북부지방에 둘것은 그장소 선정에 상당히 신중한 연구를 하고잇다 그런데 여러가지 지 리관계를 보아서 함흥(咸興)을 제일후보지로 그다음은 성진(城 津)을 손곱고잇다

郵便所、取扱所
五個所設置地域決定

체신국에서는 삼월십일부터우 편소삼개소 우편취급소 이개소 를신설하기로되엇다 장소는다음 과갓다
▲梅浦郵便所(忠北丹陽郡梅浦面) ▲鳳陽郵便所(忠北堤川郡鳳陽面) ▲麟蹄郵便所(江原道麟蹄郡麟蹄面) ▲竹川郵便取扱所(黃海道碧城郡壯谷面) ▲陵中郵便取扱所(平南成川郡陵中面)

抗日匪參謀李靑成逮捕
六日○○部隊、臨江縣第五區靑溝子에서
姜匪團長等은射殺

【通化六日發同盟】○○부대는육 일오후한시 동북항일연합(東北 抗日聯合)제일로군 참모 이청 성(李靑成)체포에 관하여 다음 과가치 발표하엿다 ○○부대와 통화성 신(申)경 찰대는 오일오전열시반경 이 참모이하 십명을 임강현제오 구청구자(臨江縣第五區靑溝子) 팔도구(八道溝)동쪽 팔키로 에서 삼십분동안 싸움을하여 비적을 무찌해제시키고 다음 가치 병기다수를 빼아섯다 ▲小銃三挺 ▲同彈藥千發 ▲百 모ー제拳銃九挺 ▲同彈藥 二十五發 ▲鉈鋼 四個 ▲天 幕一個 ▲現金三百七十二圓 【通化六日發同盟】○○부대발표 국군우택(于澤)부대와 신경칠 대는 오일오전세시부터 한시반 에뻬처 임강현삼차자(三岔子)동 남쪽 오키로근 산지에서 강 (姜)비단과 교전하여 강이하세 명을 사살하고 하(何)부관이하 세명을 체포하엿다 【通化六日發同盟】오일체포된 이참모는 양(楊)사령부참모로 으로서 토벌대가 급히 추격하자 조(曹)비단과함께 팔도구(八道 溝)동북지방 백세지대에 도망하 엿던것이다 그리고 조는 이참 모아래서 정치주임으로 잇섯다

金泉에火災

【金泉】지난사일오후일곱시십분 금천읍남산정삼백육십오번지 홍경 필(洪景弼)씨집에 별안간 발화하 여 ...

慰藉料五千圓訴訟

박대받는아내가 집을 나가면 서 청주한 위자료청구소송사건= 부내인사정(仁寺町)이백사십번지 박갑순(朴甲順)이란 여인은 경 북상주군함창면(尙州郡咸昌面)김 재천(金在千)을걸어 위자료오천원을 청구 하는소송을 내엇는데 이유는 원고는 소화십삼년삼월 피 ...

寢具를入質해窮民을救濟
黃登兩美姬의美擧

【黃登】인정이 야박한이세상에 더욱이 흉풍가에서 고달프게살 림을 되푸리하고잇는 연명의봄으 로서 엄동에 자기의생명과가튼 침구를선선히 전당잡혀서기한에 떠는 궁민들의 구제비용에 일 조가되어지이다 하고 일금십원 씩을 面에 희사한 인정미담ー전북황등 시(黃登市)에잇는 금성관(錦城館)의기생소연옥(蘇蓮玉)과 박춘옥(朴春玉)양은 읍면정 초에 면당국에서 관내빈민구제 에 착수햇다는소문을듯고 동 정의눈물을 금치못하여 부자유 한 고용사리몸으로 다른도리는 업고해서 치운이때 자기네의깔 고덥는 이부자리를 전당잡혀그 돈십원씩을 기탁한사실이 요사 이에알려지 이소문들은 일반의 칭송이자자하다고한다

京畿道會員
氏制度聽取會

지난번 경기도회석상에서 평 산정부(平山正夫)= 의원의 동의로 조선인의원삼십 명이 전부창씨(創氏)를 하기로 협의한데대하야 경기도에서는륙 일오전열시부터 총독부 암도(岩 島)법사과장을 초청하야 조선인 의원및도청원이백여명이게 씨제 도에관한강연회를열고 정오경에 산회하엿다 (사진은 강연회장)

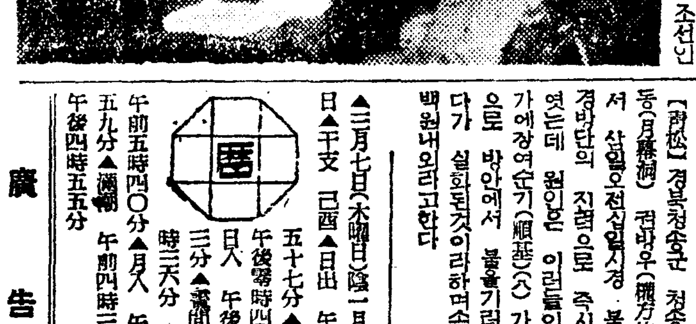

靑松에火災

【靑松】경북청송군 청송면월막 동(月幕洞) 권방우(權方佑)집에 서 삼월오전십일시경 불이나서 경방단의 진력으로 즉시진화하 엿는데 원인은 어린들이업는여 가에장여순기(蔣順基)(八)가 석양 으로 방안에서 불을기려작란하 다가 실화된것이라하며손해는약 백원내외라고한다

내쌍둥이에게보내는膳物

今日…天氣 晴一時小雨

曆

▲三月七日(木曜日)陰一月二十九日 ▲干支 己酉 ▲日出 午前六時五十七分 ▲日南中 午後零時四五分 ▲日入 午後六時三三分 ▲晝間 一一時三六分 ▲月出 午前五時四〇分 ▲月入 午後四時五九分 ▲滿潮 午前四時三〇分ー午後四時五五分

廣告

軍需產業으로轉換者는 電氣熔接技術을!!

高等電氣熔接學校

不老長壽·強精回春·更少走藥
百補丸
京城堅志町 百補丸會社

好みの高い人に
ランランポマード
취미가 고상한 분에 란란 포마ー드

各種ミシン
商工省推定 優良國產
特許ヨコドールミシン
實用的優良國產
アイデアルミシン
カタログ進呈
鮮滿各地に販賣店有
楠商店
京城鐘路貳ノ二七
電光二ー二九六

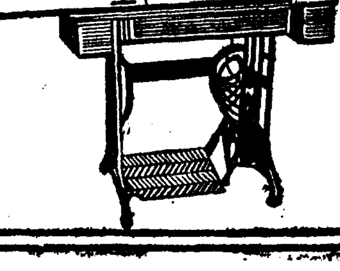

定價
京城府南大門通二丁目 總代理店 株式會社新井藥房
淸津府浦項洞(新驛前) 北鮮總代理店 株式會社淸津新井藥房
東京市小石川區武島町三三 製造元 中村信治商店

두통에
케로린
神經痛 부인병 不眠症 耳鳴외멀미 齒痛 痔 감기 心臟衰弱

中部版

少年窃盜逮捕

【仁川】인천부송현리(松峴里)에 사는 김석기(金錫基)와 김규택(金圭澤)등 세명은 부내각처에 배회하면서 양복 귀금속 등을 절취하여서 팔아서는 극장 음식점등에 다니며 소비한것을 인천서에서 탐지하고 지난사일에 검거하여 엄밀취조한 결과 사실이 탄로되어 아직도 여죄가 만흔모양으로 계속하여 문초중이다

米穀出廻命令할때 農家保護徹底要望
教育費關係의第一讀會質問
南總督臨席으로더욱活潑
京畿道會第六日

제이석간계속—경기도회 제육일은 식량문제중 농가에대한 미곡출하를 명령할때 당국으로서는 농민보호를 철저히하라는것이 중심문제가되엇다 이어서 교육비관계의 제일독회가시작되엇는데 정영진(鄭永鎭)의원으로부터 질문이 제일탄이 던저젓는데 의원의 어조는 가끔 참여(參與)석의 미고소(微苦笑)를 자아내다 이날오후두시이십분 의장에 임석한 남(南)총독은 오후네시 산회할때까지 열심히 의사를 방청하엿다 (사진은 도회에임석한 남총독)

教育機關施設에 都市偏重은不可
夜間中學實現도要望

공육비관계의 심의는 시간관계로 다음의원에게 질문을하엿다

問—鄭永鎭(坡州郡) 공육기관의 도시편중과 당국의견해를 듯고십다 금번도 도내에 신설되는 중등학교도 역시 도시에 두게되니 이방침은 언제까지나 계속될것이냐 이석상에서 당국의 책임잇는 언질을 바드련고한다(各參與微苦笑) 다음 사변제 초등학교의 신속한 증격 야간중학을 추가예산으로라도 실현을 시켜주엇으면한다 이번 도립으로 이관된 동성(東城)중학은 내선공학으로할터이냐

答—楠谷內務部長 상급학교진학의상황 즉 경성부내 소학교졸업생의 상급학교지원은 오십이『퍼—센트』나된다 그런데 현재의 시설로는 아직 오천여명의 미취학아동이 생기므로 경성부내에 신설학교를 두는것은 어쩔수 업는 사정에서 하는일이라 아프로는 도시와 농촌에 불공평함이 업도록 선처하겟다 야간중학은 경비부족으로 금번에 실현을 못보앗스나 계속노력하겟다 내선공학과 인원배정에는 현재실현중이니까 염려업다고 생각한다 동성중학은 부립에서 도립으로 되엇는데 내선공학으로하는 근본방침에따른다 사변제 초등학교증격은 현재의 취학상황으로보아 사변제학교 입학정원에 못들어가는곳도잇스니 금직하는 어쩔수업는문제다

이상으로 제육일의일정을 마치고 다음날로계속하여 교육비관계의 제일독회가 열린다

米穀闇取引도 摘發嚴罰方針
◇高警察部長의答辯

問 韓光鎬(水原郡) 경성부가튼대 소비지의 식량배급은 아직원활이 되지못하엿다 식량배급이 최초계획가치 원활이안되는 경우가생겨도 당국으로서는 이에 선처할 복안이잇느냐는데 대하여 이(李)산업부장의 답변이잇섯다

問 宋錫麟(驪州郡) 농민에게서 쌀을 모올때 너무 강제수단을쓰지말라—는 질문에 대하여 이(李)산업부장으로부터 선처하겟다는답변이 잇섯다 오후두시이십분 남(南)총독이 임석하자 회장은 긴장된 때 한비치 떠돌앗는데 이때 조병상(曺秉相)의원으로부터 송석주(宋錫疇)의원의 질문요지와 가튼 내용의 것외 이상종의 질문이잇섯고 이에대하여 이(李)산업부장의 답변이잇섯다 이어서

問 文承卓(楊州郡) 미곡의편재와 이에대한 취체를 강화할생각업느냐 농촌에서『출하명령』에대한 불평은 농민생활의가장큰 위협을 단적으로표현하는것이니 당국의선처를 요망한다고 또다시 중복되는 질문이 나왓다 이에대하여 이(李)산업부장의 답변에 이어서 고(高)경찰부장으로부터 미곡의 암거래는 적발엄벌할 방침이라는 답변이 잇섯다

軍人家族에 輸血로奉仕
仁川金忠平氏美行

【仁川】인천부본정(本町)에잇는 북오약방(北奧藥房)에잇는 김충평(金忠平)씨는 부내 신정(新町)에잇는 도변강(渡邊康)씨가 소집되어 입영한후 도변씨의 안해『아나에』가 병파가 조치못하여 얼마전에는 부내 서야외(西野外)의원에 입원하엿스나 출혈이 심하여 생사가 위급하엿스나 수혈(輸血)을 시키지나 맛당한사람이 업다는말을 전기김씨가 듯고 자기가 자진하여 피를검사해보고 적당하거든 그여자를 살리도록 수혈하여달라는 간청이 잇섯스므로 병원에서는 김씨의피를 검사한결과 그여자의피와 맛게되어서 차례나 수혈시켜 위독상태에 빠지어잇던 그여자는 차차 소생하게되어 지금은 완전한몸이 되엇스므로 일반은 전기김씨의 미거에 칭송이자자하다

富平에또痘患

【富平】부평역전수재소에서 천연두를 방지하고저 철도연선가지 종두를 실시하고 열차승객까지 종두를 실시한바 부천군부내면산곡리(富內面山谷里) 이치삼(李致三)집에 천연두환자가 발생하여 소관수재소에서는 방역대책을 강구하고 맹렬히 노력중이다

旱害와流氷禍가 喬洞島民을警醒
天의試鍊은이러케크다

江華支局 琴澈

우리일행은 의선에 정을 이곳여관에 풀게되엇다 여관주인도 새해에 처음드는 손님이라고 해서 대접이 융숭한모양이다 기자는 하도한마음에 주인을불러 교동사람들 혹 굶어죽은 사람은업는가고 무럿더니 그주인은 이손님 어데서 오셧나하며 놀래는 한참치어다보더니『죽기는요 오이려 작년보다도 신통이 괴엇죠』하므로 그 이유를 무럿더니 숨죽을리가며 이야기하지요하고 안으로 들어간다 기자는 속으로 궁금하면서도 행결 생각하던것보다 털끗라도 부더분한 감이잇섯다 얼마안잇서 조반을 마치고 주인에게 대략의상식을 어더들은뒤 열시나되어 사명을띠고 오행사를 마치기위하여 동아의 유군과 관공서와 지방유지를 차저서 읍문에 척행사로 나섯다 전부터 이곳교동에도 제주도(濟州島)와가치 남편은 비교적 호사를시키고 여인네들이 일을만히 하여 일년을통하여 농사라고지어노코는 아모리일도 하지안코 한겨울동안 편안히 들어안저놀기때문에 이곳의 부업(副業)이라고는 교동석(喬桐席)밧게는 소출하는것이 업을뿐이니라 최근 예와서는 이것도 장려를하지안키때문에 차차 영성해가는바면 구주(歐洲)의『모나코』비슷하게 도박이 성행하는것도 어쩔수업는사실이므로 당국으로서도 만흔노력을하나 그리만흔효과를보지못하고 또한 부업생산에 적극적장려를하나 그도 그효과를 그리보지못한다고한다 대개는 지주층이므로 자작농에서 어든 식량으로 생계를하므로 큰문제가업는곳이다

이런곳에 작년 혹심한한해를입어 전경지면적에 불과 이할 수확밧게 되지못하엿스므로 이들은 돗지안은 큰불행이 닥치게되엇다 이기회를 당국은 이용하여 오래간만에 나태내던 그승겨울고칠때는 이때이라고생각하고 외지에서 원료를보조공급하고『가마니장려』를 한결과 종전에는 한닙도 짜지안튼곳이 유빙으로 금족을 당한 한달이동안에 놀래지마라 십이만매이상의 생산을 보게되엇다고 한다 그리하여 기자도 감격에 넘처 현장까지 시찰을 하엿다

일면이 가까운 교동도민으로는 교통의두절은 그리큰사실이 아니엇스나 그기한이 너무나 오래엿슴에는 모두걱정으로 지냇다고 한다 본도에서는 한해 재민에게 잇서 제일중대문제가 식량문제라고 생각하고 하로바삐 그들의 안부를 뭇고자 하엿섯스나 실지로 답사하고보니 대개 여유가 잇슨 사람은 미리 황해도 연안(延安)방면에서 양곡을 구하엿고 그 밧게는 교통이 두절되기전에 그곳으로보내 잡곡이잇서 그동안 이것을 철백포나 소비하엿는바 아프로 이주간을 더게속두절되엇다면 큰문제엿스리라고한다 그리고 그동안에 교동을 중심으로 각가정에서는『쫄』(송동이『끌이란뜻』)을 만들기시작하엿는바 보통 한집에서 한달동안에 다섯첩으로 여섯첩 더숙련한사람이면 일곱첩(첩이란 대,중,소 세개를한것)을 만든다는바 그한첩의 가격은 평균칠원오십전으로 한집에 수입이 보통 삼사십원은 된다고하며 이것으로 수입된돈이 육칠천원에 달하여 오이려 홍변이들어서도 직접에 쌀을 가마니로드린집들이 만타하며 그밧게도 식량대책과 가마니원료대책으로 집안에 소와 닭과 개는 전부 팔고 업시 하엿다고한다

이리하여 일이러한 교동도민도 무서운한재와 유빙으로 봉쇄를 당하여 이시련을 힘입어 일하는 교동도민으로 재생하게 되엇스니 식량에잇서서 파이 염려가업는 교통에 다맛 경제용품만은 부족되어 그중에도 석유(石油)가 아주 떨어져 불을끄고 지나는사람이 만타고하며 부업이성해진 이곳에 밤참으로 대개『재강이죽』(粟粥)을 만히 먹는 습관이 생기어서 할수밧게 업는 교동양조장에서는 하루에도 몇번식 난리를 당하고 인심을 일케되므로 이도 시청순서에 의하여 나누어준다고한다 두절된 동안에 교동도의관청에서 들은 공문(公文)의 수발(受發)을 불통으로 공문집행에 여지가업쓰나 마연만은 오늘내일하고 분주이 지내는중에도 경찰관주재소에서는 매가마치 방공연습때라야 잠복배부그박게 금융조합이 경비단원의 통제지도를 면이라야 삼신서도 불통이니 말할 것도 업고 도내조합원이라야 흥작으로 대부금회수 불통이니 그러고 우편소라야 도내우편의 약간을 모라볼뿐이엇고 새로운일이란 금조와 우편소에『가마니』에서생기는 애국저금(愛國貯金) 혼입이나 그러라고 붕수업쓰매 생각만이라도 분주치안흘수업서다 하며 이곳 학교장은 물께치는 천부를 마타가지고 방학호라던가 통기후가에는 일체생도들을 놀이지안코 일출시켜 거기에서 생기는 돈으로 월사금이러던가 그밧게 경비를 써서 퇴학아동의 방지책을 쓰고잇다는바 그반면에 입부한 부형간에는 오해도사는일이 잇서 한달동안에 한회제를 제공하고잇섯다한다 대체로보아 교동도민에게는 한해와 유빙화를바든 것을계기로 일하는 교동사람을 만들게된데대하여 누구나 감격하게 생각될것이며 새로운사실로는 불모지(不良地)를 교통두절되기전에 팔아서 외지로부터 유랍민원의돈이 들어와 유빙으로 봉쇄된가운데서도 도내에서 는배원짜리 돈민이 몰고잇섯다고 한다

봉쇄된지 한달이 동민에 대환소식을 이들에게전하고 이들의 실지생활을 일일히 보고드른후 리일행은 감사와축복을 남기고 원로의길을 마치엇다 ……(끗)……

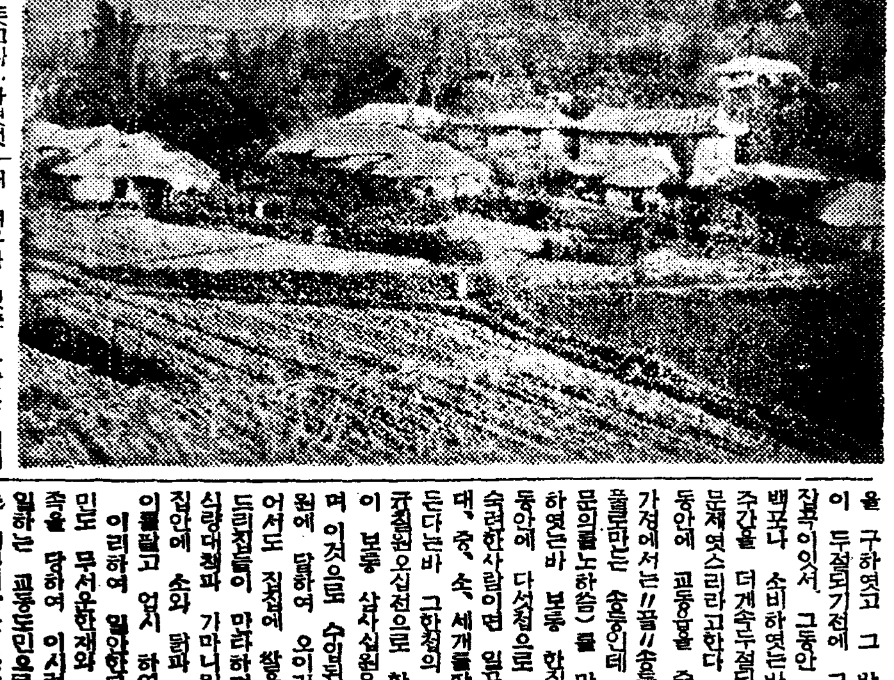

(사진은 주문도입부)

小作人에게 糧米를分給

【水原】현주소를 개성부남본정(開城府南本町)에두고 수원군(水原郡)에 대성농장(大成農場)을 경영하는 조용환(趙容煥)씨는 자기농장소작인이 작년한해로 농장의생산이 업슴을따라 생계가망연함을보고 극빈자칠십명에게 백미열섬을나누어주엇스며 또구제사업으로 수만원의공사를 농장에서 시작하여 이재민을구호하엿는데 일반주민들은 감사하여마지안는다

"市計"區域未定으로 家屋新築을不許
開城府의住宅難依然深刻

【開城】현재개성에는 셋집사리하는 사람이 천여호나되어 주택난은 의연심각한바잇서 방금 부당국에서는 남산정(南山町)일우에 부영주택까지 신축하여 주택난을 완화하기에 노력중이다 그런데 부내중앙지에는 주밀한 가옥이 포화상태를이루워 신축가옥은 시가지변두리로 점점늘어가는현상인데 아직도 일부구역은 시가지 계획에 경리가되지안어 당국은 미계획지라고 가옥신축을 불허하여 도시발전상 또는 주택난완화에 큰지장이잇다고 부민간에 비난이놉다

仁川高女合格者

森山昭子 道丸喜美子 上田敦子 假家瑳子 村上陽子 根岸瀧里子 春武明子 小野田心子 玄永順 長末永子 家高昭子 小林滿子 源常子 石川クニ 伊藤勤子 高橋智惠子 小田久美子 藤倉正子 吳惠順 杉本久子 岩瀬孝子 守永富治子 金玉寶 酒原松子 横田稔子 平石妙子 淺野美代 宮本久子 中本實惠子 岩田玲子 糸岐照代 中野玉枝 後藤照子 栗間定榮 廣島和代 浦上節子 宮本澄子 細島雅子 齋藤やよひ 田中澄子 水野清子 下田容子 前田幸子 富田良子 三ツ井貞子 山

小農에게貸與한農糧 九割回收의好績
一萬戶에一萬三千石을貸與

【咸南支社發】종곡과식량의대부—함경남도에서 작년중에 소농들에게대여한 종곡과 농량은 칠십삼개면에 일만이천삼백사십여호에 만삼천여석을 대여하여주엇다 그런데 그회수도 성적이 조하서 구할까지 들어왓다고하는데 단경기와 파종기에 유리한수박게업는 농가를 이것으로 구제한세음이된다고한다

逆移出의作業服地 出港直前에스톱
咸南道서嚴重히監視

【咸南支社發】함흥으로부터 내지로 역이출되는 작업복지를 출항직전에 저지하엿다 함흥부대화정(大和町)금강옥(金剛屋)이란 작업복전문점에서는 내지 애원현금치시(愛媛縣今治市)로부터 작업복지의주문을 밧고서 곳 경성조선점에서 사드리어 선적하려는것을 발견하고 막게되엇다

仁川中學卒業式

【仁川】인천공립중학교에서는 지난오일 오전십시반부터 동교강당에서 제일회 졸업식을 거행하엿다 졸업생사십팔명으로 내빈측으로는 인천부윤을 비롯하여 경기도지사대리와 부내관민 유지백여명의 참석하에 식은성대히 열두시반에 마치엇다 그리고 우등생은 세명으로 씨명은다음과갓다 ▲佐藤滿▲方熙▲梅野英一

地方人事

▲金融氏(協友組合金浦農場長)新任人事次本報金浦支局來訪

六分一이火田民
七萬九千町步에人口廿四萬
咸南道의昨年末現在

【咸南支社發】함경남도의 화전(火田)민은 얼마나 되는가 십사년도말현재 도산림과에서 조사한것을보면 화전면적은 칠만구천여정보에 인구로 이십사만여명이 전도인구의 륙분의일이다 이를 국유 민유로 나누면 다음과갓다

國有 一九、三三三町步 三三五
民有 五四、○○四町步 一六、三○八戶 一三九、四九六人
五○戶 一○九、九二二人

이것은 화전과숙전을 겸하고잇는것이다 그리고 작년에비하면 일천정보의 사천여명이나 줄고잇는데 이것은 정착되어가면서 그수가 면배하게되는것이다

殺到한林野登記
江華에서四千件突破

【江華】강화에서는 임야(林野)매매가 성행되는 동시에 임야의 등기가 그수효를 놀라게하는 형세로 그간 삼개월간에 사천건을 돌파하엿다 이것은 모두 임야의 매매와 조상의분묘도 잇는 산에 대하여 등기를 신청하는것이라 한다

뜨막한林野景氣
江華뿌로카―들悲鳴

【江華】읍내세말부터 전후하여 삼개월동안 세차게불든 강화의임야(林野)경기는 일시되어 근일에는 일체로 매매기가 끈허저 경성,인천등지에서 수업시 모혀들엇던 뿌로카들은 그림자를 감추어 남조선방면으로 이동하엿다고한다 금번그바람에 종래강화에서 매평 일이전밧게 안되던 임야는 일이십전 십오전하고 그중최고가는 선원면의 매평삼십전으로 때아닌 압산에어둡은 욕심쟁이의 산주와 뿌로커와 산주는도잇지만은 시세다 뿌로카들은 전부 기우리다시피 사도리기만하고 팔기를 앳기다가 그 바람이 일파된지금에는 속담에 닭쫏든개 지붕치어다보는격으로 남에게 하소연할곳이 업는 쓰라린 가슴만 어루만지는사람도 만타한다 그동안 어부의리를어더 소규모의 토지를사서 생활안정을어든 몃사람외에는 모두가 악몽을 갓깨인사람가치 허비장주곡은 세기말적풍경의 한토막이라하여 거리의 화재가되어잇다

節米運動座談會

【金浦】김포경찰서에서는 지난이일 오후일곱시부터 동서무도장에서 읍내에잇는 각관공직중요인사들을 모아 절미운동좌담회를 개최하엿다

防空映畵公開
仁川瓢館에서

【仁川】인천서고등계에서는 육일부터 부내신정(新町)표관(瓢館)에서 방공영화(防空映畵)대회를열고 부내의각관청 학교를비롯하여 일반에게 이르기까지 무료로 관람시키고 방공운동의 철저를 기한다

満洲集團移民으로 江華에서도六戶
移植豫定을秋期로變更

【江華】강화군에서도 금반만주국통화(通化)에 집단개척이민을보내기로되어 근근그출발을보게되엇다는바 중간에 이상이생기어 오는시월에 떠나기로하고 만반준비에당하고잇다는바 다음여섯호가 가기로 결정되엇다

仙源面仙杏里 任鴻鎬 高順玉 韓昌洙 金龍德 金龍石 江華面南山里 李炳鈺

歸還將兵의奉告祭執行
五日、開城神社에서

【開城】지난오일 오후한시 개성신사 광장에서는 개성부출신으로 이번성전에 참가하엿던 무공혁혁한 출정군인과 용사들을 위하여 귀환봉고제(奉告祭)를 엄숙히 집행한후 부내 각공회관(公會館)에서는 성대한 축하연회를 베풀어 그들의사기를고무한바잇섯다

仁川商業은 五對一의競爭

【仁川】인천공립상업학교에서는 금번신입생의 입학원서를 오일까지 마감하엿는데 지난사일 오후까지의 원서수는 이미 정원의 수배에 달하엿다 하며 마감때까지는 오대일의 경쟁이 예상된다

皇軍에게感謝獻金
娛音基督敎會에서

【江華】강화군 하점면 삼산리(三山里)에잇는 기독교회에서는 교인 일동이 황군의 노고에 감사하는 뜻으로 헌금을 모아 국방헌금을 하기로하고 의뢰하엿다

朝光 三月號 40錢
女性 20錢
少年 10錢
絕版

增刷에 增刷를 거듭하엿스나 讀者諸氏의 熱烈한 支援으로 말미아마 三月號도 또絕版되엿습니다. 注文分은 四月豪華號로 代送하겟사오니 下諒하여주심을바랍니다.

出版部 白

京城太平通一丁目六一 朝鮮日報社出版部發行 振替京城 五八七八番

洪命憙先生著 林巨正 火賊篇(中)(第四卷) 方今大發賣中!

劑効特服內淋治 チーユーサイド G-U-CIDE 効果本位

肺病 名藥金剛湯 大阪角田本家 振替大阪一九二九八番

陽かげ

積極的强壯劑 ビクラ Fufaba Brand 全國藥店에서 販賣함
ビクラ는 液劑並今回新發賣의 錠劑의 二種有함 全身의 神經系統을 强化하고、食慾을 旺盛케하며 榮養을 補給해서 貧血을 고치고 精力을 增强해서 病弱을 一掃함。一般身體狀態의 改善에 極히 有効한 强壯劑이다。
適應症 心身의過勞、神經衰弱、食慾不振、結核、肋膜炎、腺病質、重病後及手術後의恢復期、新陳代謝障碍、榮養障碍、精力減退、視力減退、四肢冷感等。
製造發賣元 岡山市紙屋町 株式會社 林源十郎商店 VK35 BIKURA

今も 昔も
効能で賣れる 七ふく ひえぐすり
効能 上氣를 내리고 便通을 조케하고 여드름·밋결·諸毒을 내린다
大阪高津表門筋 本家七ふくや伊藤長兵衛 振替大阪九七三・電南七二九

西部戰線의娛樂部隊

英國移動映畫劇場出動

長期戰下의獨佛國境의珍風景

벌써부터 내지에서도 전선병사들을 위안하기위하여 연예위문단이나 흥행영화를 보내어서 큰효과를 내고잇는바 이번영국정부도 독불(獨佛)국경의 장기전에대응하려고 출정중에 잇는 병사에게 오락을 공급하기위하여 직변신이될것부터 전선용의이동영화극장(移動映畫劇場)을 맨들어서 서부전선으로보내고잇다한다

×……×

이것은 대형스『뻐스』를 뜨더고치어서 면든것으로 적당한너른마당이나 흥행운동장가튼곳에 서잇시 임치로『스크린』을가설하고곳 영사를 할수잇도록 두대의발성영화기(發聲映畫機)와 이동형(移動型)으로 맨든 대형영사막(映寫幕)과 기타 여러가지의 재미잇는『필림』을 가뜩실은것이라한다.

×……×

영화는 특히 극영화(劇映畫)하나와『뉴-쓰』하나와 참새만화(新作漫畫) 두가지로서 이것을 매주일마다 갈아서 신작품을 배급하기로 되어잇는데 어『이동영화극장』은 영국군만이 아니고 불란서군사이에서는 크게 환영을밧고 잇스므로 지금에 어르러서는 대형『뻐스』로 만든 이동극장이 예순다섯대이상이나 된다고한다

世界第一의 湖水博物館

★…극동노령(極東露領)에 잇는 유명한『바이칼』호수는 구라파와 또는 아세아를 통하여 가장가튼 담수호(淡水湖)로서 널리 세상에 알려저 잇는바 동시에 어곳에는 다른곳에서는 절대로 볼수업는 수백가지의 진기한 동식물이 번성하고 잇다하여서도 유명하다.

★…전국이 다난하다고는하지만 다수의『짜베트』파학자들이 지금도 열심히 머리를 써가며『바이칼』호수 연구에 전심하고 잇다는데 과연 예꼬은 세계유일의 호수박물관가튼 느낌이잇다한다.

★…이곳에는 유사이전의동물이 지금까지도 번식하고잇다는데 그종류는 엇저나게도 일천팔백가지나 잇다는것이며 마전에 발표되엇다한다 그대부분은 제삼기 혹은 전제삼기시대의것으로서 연구의결과 담수동물(淡水動物)의 발달에 대하여 오늘의 학설로서는도저히 설명할수업는 전연 순서가 다른발달을해온것이 판명되엇다한다.

★…예를들면『베르파』라는 동물이잇는데 이것도 북극에 사는 즘생과는 전연다르도록 한 발달을한것이라한다 또『고로미양카』라는 진기한생선과 기타 각가지의 갑각류(甲殼類)동물(動物)이잇는데『고로미양카』가튼것은 보통 우리들의 상식으로서는 도저히 물고기라고는 생각할수업는 괴물이라한다.

★…이외에는 상어비슷하게 생긴 물고기가 열네종류나잇는데 그중에몃가지는 두꺼비가치 아주 추한형상을하고잇스나 다른것들은 비록 물고기라하지만 아주 방울만큼 어여쁜모양을 하고잇다한다 하여튼『바이칼』호수는 호수박물관으로서 세계에 자랑할만한 진기한동식물이 얼마잇서서 인끼를 끌고잇다한다

文化映畫의新傾向

通俗的이며藝術的인것

강제상영을 실시한이래 범람하는문화영화(文化映畫)중에는상당히 내용과 기술이 애매한작품이 나타나서 반문인전표준의 저하가 문제되어잇는데 한편에서는 이에반대로 각문화영화사가 아름다투어 신제작 방침을 취하고잇다한다 즉그것은 여직까지 문화영화라고 하면 일반으로 학술적이것 혹은 교육적인것에 국한되고 또는 어거치알려저서 소위 해설영화로서 일반에게는 그다지 환영을 바다오지못한것은 사실인바 최근에이르러서는 어방침을 버리고일반통속적인것에다가 예술미를 집어너흐려하는것이만하저간다한다。

지금까지 해설적 작품만을 제작하여온『동일 영화부(東日映畫部)』는 이번에 새로이 방침을 고치고 그야말로 신경향작품으로서『웃고는사람들』을발표하여 인정받는것을 비롯하여 시국해설영화란 정평을 듣든동맹(同盟)의『영화일보(映畫日報)』가『우리들의 각오』와『어머니와 아들의문제』를 제공한외에 전통(電通)영화부의『싀량어업는마을』동경문화영화(東京文化映畫)의『병원선(病院船)』등도모두 이런경향을띄운 작품이므로 문부성당국도여기에 대하여 적극적으로 지도하리라는의사를 표시하고잇다한다.

猶太병정에는『J』의『마크』

【倫敦發同盟】영국군에 종군하고잇는 유태인(猶太人)은현재 그수효가 수백명이 넘는데 이교도(異敎徒)를 구별하기 위하여 이번에 유태병정에게는『J』라는 글짜를 군모에다가 부치기로 되엇다한다 그런데 정작 이유태인들은 만약 독일군의 포로가되면 어쩔까하고 전선에서도밤낫으로 떨고잇다한다

『最後의一兵까지』

明日 招待試寫會

오는십일 육군기념일에 시내명치좌(明治座)에서『로ー드·쇼ー』를 하기로된 동일『우파』회사 작품 동화상사(東和商事)제공의『최후의일병까지』는미리 구일오후영시부터 공개시사회를 열고 특히제이십사단 헌병대판개와 및 보도부 관계자를 초대하기로 되엇다고

高麗映畫社 主演女優募集

시내 고려영화사(高麗映畫社)에서는『수업료』와『복지만리』완성에 뒤를 이어서 다음 작품으로 이번에 새로이 입사한 박기채(朴基采)감독의『유정(有情)』과 임화(林和)씨원작의『김옥균전(金玉均傳)』등을 준비하고잇는바 제작을 시작하기전에 주연여배우를널리 모집하기로되엇다한다 나이는 열여덜살 어상스물다섯살 이하로서 학력은 고등녀학교 졸업정도이고 특히 영화적 소질이 잇서야되며 기한은 이달십오일까지라한다

寫眞十景 카메라旅行

⑥日本 ……연못 우에다 배를 띄워노코 부사산(富士山)을 바라보는 맛이란 세계 어느나라에서도 느낄수업는 절경이라고 이『카메라·맨』은 절찬하고잇습니다

家庭時間 (七日午後一時十五分)

冬節衣服의保藏法 任貞爀

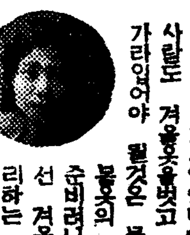

천지만물이 봄단장을 하기에 바쁜때가되엇습니다。이때 사람도 겨울옷을벗고 봄옷을 가라입어야 될것은 물론이니 봄옷의 준비도 준비려니와 위선 겨울옷을간수하는 것이주부에게 요구되는 중요한임무의 한가지가아니겟는가

講演 (七日午後八時)

歐洲의 武力戰과外交戰 柳光烈

구주전쟁이 시작된지벌서반년이지낫다。그러나 예기하던바 격렬한무력전은 전개되지안햇다。정예한 신병기도아직 그성능을 자랑하지못하고 의연히공(空)과해(海)에대립이잇슬뿐이다。지난세계대전에비하면 여러가지로 신병기에의한 무력전의 특색이잇스니 대규모의 무력전을피하는 이유는 무력전이 격렬한소모전이라 생각합니다。이런점에서 저는 시국과의 복잡한관계와 외교의정도와 그단장별 외교의방법 외교(外交)의복잡한영향을 배경으로 여러가지방법 세력범위의요 방송(防共)기관에 대해서 말을드리고저합니다。

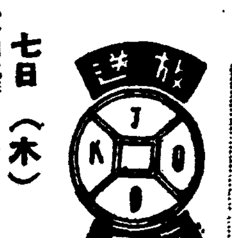

七日(木)

▲午前七時五○分 宮城遙拜
▲同七時五一分(東) 라디오體操
▲同一○時三○分 氣象通報
▲正午(東) 時報 오늘알아두실것 生메모 日用品時勢
▲午後零時五分 歌謠曲(레코-드)
▲同零時三○分 뉴-스
▲同一時一五分 家庭時間「冬節衣服의保藏法」 任貞爀
▲同四時 뉴-스 職業紹介
▲同六時 (子)노래와 하-모니카 一、合唱 二、二重唱 三、獨唱 四、二重唱 기러기 五、齊唱 二千六百年奉祝國民歌 六、하-모니카獨奏 1、… 2、… 伴奏 金鍾鎬 指揮 李大衡 平壤第四普通學校兒童
▲同六時二五分 어린이新聞
▲同六時三○分 經濟解說 金昌俊
▲同七時 뉴-스 天氣豫報
▲同七時三○分 講演「歐洲의武力戰과外交戰」 柳光烈
▲同八時 女聲合唱 一、合唱 歌劇「四季」中봄노래 하이든作曲 二、獨唱 樹林 라스바하作曲 三、合唱 歌劇「四季」中사냥노래 하이든作曲 四、獨唱 歌劇「胡蝶夫人」中에서 푸치-니作曲 五、合唱 主의榮光 헨델作曲 中央保育學校 伴奏 任永姬 指揮 李永世
▲同八時三○分 西道歌謠 一、關西別曲 二、배따라기 三、靑春歌 四、수심가 五、難逢歌 六、자진난봉가 張鶴仙 白牧丹
▲同九時 南道歌謠와倂唱 一、短歌 가、지양조 나、中모리 다、자진모리 二、倂唱 … 丁南希 林소향
▲同九時三○分 뉴-스解說
▲同九時四○分(東) 時報 뉴-스 氣象通報 라디오메모 明日曆
▲同一○時 地方으로보내는뉴-스
▲同一○時一○分 中等國語講座(二二) 金鳳姬

第二放送

▲午後零時五分(東) 絃樂合奏 ▲同六時(東) 問答 ▲同六時二五分(大)童謠 ▲同七時四○分(大)浪花節 ▲午後八時一○分(東)歌謠劇 ▲同八時三○分(大)漫談 ▲同九時(東)小說

八日(金)

▲午前七時五○分 宮城遙拜
▲同七時五一分(東) 라디오體操
▲同一○時三○分 氣象通報 料理講座
▲正午(東) 時報 오늘알아두실것
▲午後○時○五分 獨唱
▲同○時三○分 뉴-스
▲同一時一五分 家庭時間「家庭의應急治療」 醫學博士 趙東秀
▲同四時 뉴-스、職業紹介
▲同六時 童謠와이야기 一、童謠 1、齊唱 우리幼稚園 2、獨唱 아가行進曲 3、齊唱 어린동무 4、齊唱 까막잡기 5、獨唱 별 6、齊唱 애보는애기 7、二重唱 オセンタク(徐廷賢 崔淑波) 8、齊唱 クロブタコブタ 二、이야기(對話)「유치원을떠나는동무들」 蔚浦幼稚園園兒 伴奏 指導
▲同六時二五分 어린이新聞
▲同六時三○分 講演「時局과靑年의地位」 韓鉁熙
▲同七時 뉴-스 天氣豫報
▲同七時三○分 講演「職業과…」 普成專門 安浩相
▲同八時 (東)管絃樂 交響曲第七番A長調 베-토벤作曲 第一樂章 포코·소스테누-토·비바체 第二樂章 알레그레토 第三樂章 프레스토 第四樂章 알레그로·콘·부리오 日本放送交響樂團 指揮 요제프·로젠슈톡
▲同八時四○分 南道民謠 一、報恩 二、六字배이 三、興打鈴 李淑子 申彩蘭 大笒 朴鍾基
▲同九時 野談「그女子의眞實」 吳祥根
▲同九時三○分 뉴-스解說
▲同九時四○分(東) 時報、뉴-스、氣象通報、라디오메모、明日曆
▲同一○時 地方으로보내는뉴-스
▲同一○時一○分 初步國語講座(二七) 宋今璇

第一放送

▲午後零時五分(東) 新日本音樂 ▲同六時(大) 連續劇 ▲同六時二○分(東) 講演 ▲同七時四○分(自中文) ▲同八時(東) 小說 ▲同九時一○分(東) 時事解說

新春素人珍碁譜

『黑八三』椽木求魚

觀戰評 權秉郁

白 張瞭根·黑 柳東烈 (四日午出)

【7】

手	七七	七八	七九	八〇	八一	八二	八三	八四	八五	八六	八七	八八	八九	九〇	九一	九二
石	●	○	●	○	●	○	●	○	●	○	●	○	●	○	●	○
位置	午의十一	巳의十	辰의十八	己의十四	己의十三	庚의十四	壬의十四	庚의十三	癸의十四	丑의十五	卯의十八	子의十四	癸의十二	辛의十	子의十三	丑의十三

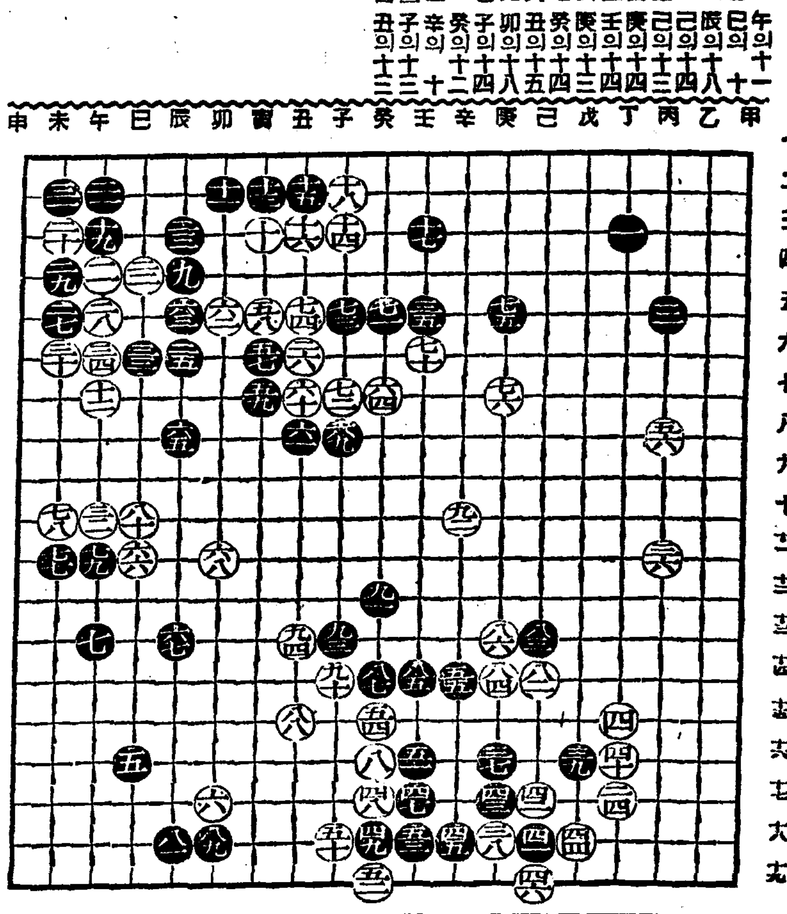

兩陣이 서로 넘무 조심하여 肉迫戰이 到底不能이다。黑七九와 白八○은 피차 어찌할수업는 定例인듯。至今局勢로는 黑八一어 辰의 一八로 棒尾而去하니 어는 渴龍得水의 好手이다。무슨 연고나 反駁한다면 略解를 보라

左下隅의 疏疎한 鄕花醉落이 完全 結實하고、또 一方으로는 白五을 瞰睨中 엿보고잇다。白八二도 自家를 느리는데는 必要하나 그리 神通하지는 못한듯。그러나 黑八三은아모리 考究하여보아도 너무脫線어 된듯 아마도『椽木求魚』에 가깝다 惜哉인저ー 이로 因하여 白八四는 一石二鳥의好案으로 庚의 一四에 引出하니 黑은 卒然히 형용만 켜고 子의 一四로 다라난다… 이는 모두 前轍之覆이 큰禍因이듯 中間은 省略하고 白八八로 乃至 九○까지는 雙方이 裡着山格으로 婉婉한 맛이흐르다 黑九一은 모로 大馬를 살기위하여 苟且하기짝이 업다 白九二는 東西에 發勢相應하여 安泄한 鴻策을 피한다 壯哉인저ー 다음 展開는 明日로 미루어둔다……

野談 含淚眼 ③

申鼎言

업충각이 평양을 향하여 걸을새 그 마음속에 차물가치 매친 두가지 결심은 평양지경에 가까워질수록 더욱 더욱 구더젓다。

하나는 일지홍을 만나 백년 해로를 맺게 되면 그만큼 다행한 일이 업스니 기어히 일지홍을 품속에 너흐려는 결심이요 또하나는 만일 일지홍이가 소청을 듯지안는 경우이면 가슴에 품은 비수로서 일지홍의 목을 베어 짝사랑의 원수를 갑겟다는 흉한 결심이엇다。

업충각이 이두가지 큰결심을 가지고 평안감영에 당도한때는 이미 밤이 든때이엇다。

업충각은 평양감영이 초행이라 길이 서투른뿐 아니라 밤이 이미 들엇스므로 부드러 객주집을 차자 들엇다。

객주집은 이곳 저곳에서 모아든 사람이 매우만하엿다。

업충각은 저녁밥을 먹은뒤에 일지홍의 집이 어디인가를 닷치는대로 물엇다。

그러나 여러사람중에는 일지홍의 집을 아는 사람이업섯다。

업충각은 매우답답히 생각하며 그날밤을 그대로 밝히고 그이튼날 업충각은 객주집주인을 향하여 또한 일지홍의집을 물엇다。

객주집 주인은 약간 의아한 기색으로서

『일지홍의 말은 먼허 들엇지마는 그집은 어디인지 알수업네。어려케 손님처다거리에 물어맨 사람이 뭇슨 조흔 팔짜로 그런 기생집을 가르사이가 잇서야지 집을 알지。』

『아니 일지홍이가 어여쁘기는한가요。』

『암 어여쁘지。이세상사람이라구는 할수업지。그런데 총각이 무슨 일로 일지홍을 찾는가?。』

『에 남의 부탁을 바든 일어 엇저게 만나려하오』

『부탁은 뉘 부탁인데?。』

『예。황주업병사(黃州兵使)의 부탁이요。』

『황주 업병사라니 지금 황주 병사는업씨가 아니라는데。』

『주이엇은 황주병사가 엄씨인지 엄씨가 아닌지 어찌아서요。』

『날마다 연락이 잇는데 어찌 모르겟나。』

『잘못 아셧소。황주병사는 분명 엄씨시요。』

업충각은 스스로 황주병사노릇을 하엿다。

이에 업충각은 일지홍의 집을 오고 가는 사람에게나 물으려구 큰길에 나섯다。

이곳 저곳의 골목이며 상점이며 산천경영이며 오고가는사람의 깨끗한 풍이 과연 황주로서는 비교할수가 업게 보이엇다。

그래서 업충각은 어리둥절한생각으로

『하하。변사또는 강영도의외손지격밧게는 아뇌는군。』

하는 말로서 평양감영이 크고도 번화한것을 못내 칭찬하엿다。

특히 오고가는 여자들이어느 누구나 범연치 아니한것에 편욱 놀래어

『제기 평양감영은 눈에 떠이는 여자마다 모두일색인데 일지홍이가 얼마나 잘생겻기에 저러가일색중에서도 뛰어난일색이라는가。되엇서 되엇서 나의아해감으로 꼭해어낫지。』

하는말로서 다시금 일지홍을 생각할때에 또한 손을 들어서 가슴에 품은 비수를 옷위로 어루마저다。

업충각이 일지홍의 생각이 갈수록 간절하나 집을 얼른알기가 어려워 미친사람 비슷이 누구를 만나든지 일지홍의집을 물엇다。

그러나 만나는 사람마다 닥어르더리를 할뿐 신통하게 대답하는사람이 업섯다。

이에업충각은 부아통이 터질듯한 기색으로

『이평양감영의 연놈은 모두 마지 저고리뿐인가 그러케유명한 일지홍의 집을아는년이 하나도업스니 에이 등신의 연놈들。』

하며 평양사람을 회롤아서 욕을하엿다。

업충각이 이러케 평양사람을 회롤아 욕을하면서 지향업시 헤매이다가 어느 황냥을 만나 또한 물엇다。

그 황냥은 일지홍의 집을 자세히 자세히 가르켜주엇다。

업충각은 그 황냥에게 크게 감사한 말을하고 일지홍의집을 물어갈새

『그러치 황냥녀석이라 과연 다르겟지。』

하며 급한 결음으로서 일지홍의 집을 차자갓다。(續)

新鮮한 봄의感觸이 皮膚에스며든다

資生堂 クリーム
淡化粧下에 거칠어짐防止에 面刀하신뒤에
55전(大)￥1·10
東京 銀座 資生堂

コドモのかぜねつに オイン
安全해서 먹기쉽고 熱을 내리는 愛兒專門藥

小兒에게는 オイン
抵抗力이 弱한 애기들에게 大人의 藥은 너무 强해서 中毒키쉬우므로 조금도 副作用이업는 小兒專門解熱藥『オイン』을반드시 먹여주십시요
애기들의 감기、열 돌림감기 홍역、肺炎 百日咳 其他熱에
O—11
丹平商會

皮膚 チャージ
근지러운 皮膚病 무좀、버짐、옴、습진、여드름 毒虫、蚤、蚊、南京虫의害에꼭한瓶
藥價 廿五錢부터一圓까지 各地藥店에 잇슴
透療法 …더러지안코아프지안코深部에滲
卅錢、五十錢、一圓、五圓
東京神田花房町 山崎帝國堂

驅虫에依한國民保健運動
興亞一新 蛔虫等에 먹키지안는 이身體!

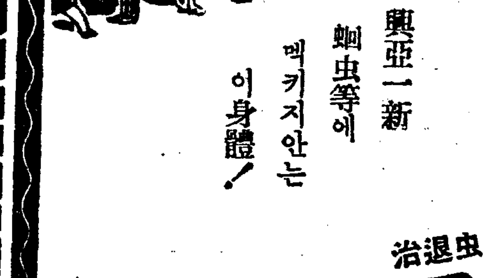

虫退治 マクニン 마구닌
먹기쉽고·듯잘고·가벼움업다

各帝大病院常備藥 造血アウトホルモン
神經衰弱
アルゼンブルトーゼ 아루젠부루도-제
ブルトーゼ의造血作用에改善羣協 カルシウム고特히生體의同化機能과脂肪組織의肥厚·蛋白의蓄積에有效함 特히神經系諸疾患·慢性皮膚疾患·骨軟化症·姿黃病等에實用함
小瓶 二圓 大瓶 三圓

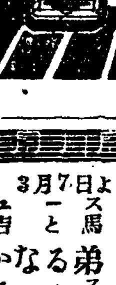

新選文學全集 朝鮮文學讀本大發賣中

若草劇場
3月7日よりの上映時間表
ニュース 友吉と馬 12·05 3·30 7·00
遙かなる弟 12·45 4·10 7·40
ニュース 紅の翼 豫告 文化映畫 10·30 1·45 5·10 8·40
農園の寵兒 10·40 2·05 5·30 9·00
御入場料五拾錢均一(早朝割引有り)

劇團 高協創立一週年紀念公演
於 府民館
柳致眞作 春香傳
三月三十三日(土)晝一回 三十四日(日)晝一回 毎夜一時 二十五日(月)夜間
…

明治座
3月4日—9日上映時間表
ナポリのそよ風 10·30
ニュース 11·57 3·21 6·50
家庭の旗 12·13 3·38 7·13
ナポリのそよ風 1·54 5·11 8·48

大陸劇場
3月5日ヨリ上映時間表
愛染かつら完結編 10·03
ニュース 11·52 3·18 6·40
間諜 12·25 3·51 7·13
愛染かつら完結編 1·51 5·12 8·34

日活映畫 黃金座
六日マデ 八日ヨリ
ニュース マンガ 11·00 2·30 6·30
忠臣藏 11·25 2·55 6·50
入場料 30錢 均一

新富座
三月五日ー七日 晝夜二回 一時七時始映 大衆料金 階下二十錢 階上十錢均一
各社ニュース
新興東京特作 女難突破 監督 沼波功雄 主演 藤井貢 眞山くみ子
米國アベック社超特作 アンガー 眞に古今未曾有の怪奇冒險猛獸映畫
東寶映畫社大作 愛の設計 監督 藏田潤一 主演 佐伯秀男 月田一郎 若原春江

優美館
三月六日より公開! 大衆席 料金 二十錢均一
日本版 コロムビア超特作 强行Gメン團 テイム マッコイ主演
パーバラウイックス 展助
新興キネマ東京大作 紅とこん痕 山路ふみ子 新田實 主演
新興キネマ京都大作 出世餅藤堂 高虎 入谷日出夫 主演
事變ニュース

京劇 本町三
新興京都特作 加賀邦男 黑田記代 男は度胸
嵐寬壽郎 天野屋利兵衛 綿門光三郎 森野子
ニュース
三月一日上映番組 時間表 第一回 十一時 第二回 四時 第三回 七時
廣澤虎造師 出演

第一劇場
三月六日より晝夜映畫
日本版 コロムビア超特作
監督 エドワードセヂウイック
主演 ジョーEブラウン
豪傑ブラウン 從來のブラウン型の斷然新しいブラウン喜劇映畫
コロムビア社超特作 巨匠ジョンフォード 監督
ギャング名編 おれは善人だ
ワーレンウイリアム メイロブスン 主演
全勝キネマ特作 天津龍太郎 主演 地雷火小僧

桃花劇場
三月五日ー七日 晝夜二回 一時七時始映 特別料金 三十錢
東寶映畫社超特作 監督 古川綠波 主演 小國英雄 ロッパ歌の都へ行く
各レコード會社專屬 歌手特別出演
コロムビア社超特作 ブラウンのGメン 主演 ジョーEブラウン クトルノイマン
新興現代名編 愛憎の書 監督 久松靜兒 主演 新田實 眞山くみ子